הארץ

1.40 ש"ח יום ג', כ"א בחשון התשמ"ט, 1 בנובמבר 1988
VOL.69/21056 NOVEMBER 1 1988

אילת אוברסיז "מובילה"
מטענים בינלאומיים בשיטות חסכון
אילת אוברסיז
ביאליק 131, ר"ג 52523
טל. 7519161, 7510810

הבוקר ב־7 מתחילה ההצבעה לכנסת ה־12 • הערכה במפלגות הגדולות: קרב צמוד

סקר של הליכוד: רוב לגוש ימין; סקר המערך: לגוש שמאל אין רוב

הליכוד משוכנע כי אחוז מצביעים גבוה של יותר מ־82% יבטיח את נצחונו • צוותי המו"מ הקואליציוניים כבר הוקמו

מאת אילן שחורי
סופר "הארץ" לענייני מפלגות

במטה הבחירות בליכוד ובמפלגת העבודה היו משוכנעים אמש כי בכוחם להרכיב ממשלה, עם היוודע תוצאות הבחירות הערב, סמוך לחצות. במערך הוכנה תוכנית לבוא ולהגיע לבלוק חוסם כבר הערב לאחר פרסום מידגם תוצאות הבחירות שיפורסם בטלוויזיה. בליכוד ובמפלגת העבודה הוכנו צוותים מיוחדים לפתיחת המו"מ הקואליציוני עם המפלגות הדתיות, שתהיינה המחוזרות הראשיות עוד הערב מצד הליכוד ומפלגת העבודה.

גישושים ראשונים אצל הדתיות ושיחות בלתי רשמיות כבר נעשו בימים האחרונים. הערכה בחוגים הפוליטיים היא, כי מי מבין הליכוד ומפלגת העבודה שיזכה במספר המנדטים הגדול יותר, אפילו אם יהיה מדובר בהפרש של מנדט אחד או שניים, סיכוייו טובים יותר להסכם עם המפלגות הדתיות או חלקן. במפלגת העבודה כולל צוות המו"מ את שמעון פרס, יצחק רבין, עוזי ברעם, רפי אדרי ויוסי ביילין כמרכז, ואילו בליכוד יכלול הצוות את דוד לוי, אריאל שרון, משה ארנס, אהוד אולמרט, רוני מילוא ודן מרידור.

הכרעה על חודו של מנדט

הערכה בשתי המפלגות הגדולות היא שהקרב הפוליטי יהיה צמוד מאד ועשוי להיות מוכרע על מנדט אחד או שניים. בליכוד הוגש אמש לראשי מטה הבחירות סקר סודי, המבטיח ליצחק שמיר את הרכבת הקואליציה. בסקר מדובר על 64 מנדטים לגוש הימין.

גם במטה הבחירות במערך הוגש אתמול סקר בחירות אחרון שהוכן על ידי מכון סמית המדבר על התאוששות בקרב תומכי מפלגת העבודה, אך אינו מעניק יתרון מוחלט לגוש השמאל, כדי שניתן יהיה להרכיב ממשלה.

בליכוד ובמפלגת העבודה מגייסים היום משאבים גדולים ביותר לקראת פתיחת ההצבעה בקלפי, מתוך ההערכה כי עבודה נבונה ביום הבחירות עשויה להוביל לשניים עד שלושה מנדטים נוספים. בליכוד עומדים להוציא היום יותר מארבעה מליוני שקלים, להפעיל מאה אלף פעילים עם צי של עשרת אלפי כלי רכב פרטיים, 1500 מוניות ו־200 אוטובוסים – להוביל עשרות אלפי בוחרים לקלפי. הליכוד הקים ברחבי הארץ 125 מטות מקומיים. כך יפעל בעיקר לעידוד ההצבעה באיזורים בהם על פי הסקרים ולפי תוצאות הבחירות הקודמות לליכוד יש תמיכה גדולה. ההערכה בליכוד היא, כי אחוז בחירות גבוה, של לפחות יותר מ־82 אחוזי הצבעה, יבטיח את נצחונו.

במפלגת העבודה הוחלט להוציא היום סכום של כמליון וחצי שקלים בלבד. 60 אלף פעילים יעבדו במטה הבחירות המרכזי ובמטות המחוזיים והמקומיים של מפלגת העבודה ברחבי הארץ. מפלגת העבודה תפעיל צי של 9000 מכוניות, אך בניגוד לשנים קודמות, לא תוביל להצבעה בקלפי את כל המבקשים, אלה תעזור בהסעות רק לקשישים, נכים ואלו שסומנו ברשימות המחשב של מפלגת העבודה כתומכים או כמתלבטים, רשימות שהופקו בעקבות מיבצע הטלפונים שנערך בחודשים האחרונים. בבית מפלגת העבודה בתל אביב הוקם אתמול מרכז מידע ממוחשב, בו ירוכזו במהלך כל יום הבחירות נתונים מכל הקלפיות ברחבי הארץ שיתורגמו מיד לגרפים ולתדפיסים, כדי על המפלגה לרכז מאמצים כדי להבטיח הצבעה של אוהדים.

פרס: אין לקשור בין בחירות לדם

יו"ר מפלגת העבודה, מ"מ ראש הממשלה שמעון פרס אמר אמש כי אינו חושב שלאירוע הטראגי ביריחו תהיה השפעה כל שהיא על תוצאות הבחירות. פרס אמר כי אין לקשור בין בחירות לדם. "במערכת הבחירות הליכוד פנה אל הפחד – פחד מפני הערבים פחד מפני העתיד, אנחנו פנינו אל התקוה, ואל העתיד עם תוכניות והרצון לעבודה. אלה בחירות גורליות, תוצאות הבחירות תהיינה בלתי הפיכות, אם יזכה מחנה הימין, יתנהל תהליך של התנחלויות, אם נזכה נתחיל של תהליך של מו"מ לשלום. גם המשק נמצא במצב קשה, וכראש ממשלה אני מתכוון לעבוד לצד שר האוצר", אמר פרס.

מאות כתבי חוץ ועשרות תחנות טלוויזיה זרות פקדו בימים האחרונים למטה הבחירות בליכוד ובמפלגת העבודה לכסות את רגע מסירת התוצאות באולם הכינוס הראשי בשתי המפלגות. במערך יוצבו הערב למעלה מ־50 מצלמות טלוויזיה המייצגות 50 תחנות טלוויזיה ברחבי העולם, זאת פרט ל־200 עיתונאי חוץ שביקשו איזורי כניסה לאולם. בליכוד פנו למעלה מ־300 עיתונאי חוץ להיות נוכחים ב"מצודת זאב" ברגע מסירת התוצאות, אך במטה הבחירות הוחלט להענות

(סוף בעמוד 4)

הפצ"ר ישקול לבקש גזר דין מוות ל־3 זורקי הבקבוקים

על דעת רבין, יציע שריר למנות ועדת שרים כדרג מייעץ לפצ"ר

מאת גדעון אלון ודן סגיר

הפרקליט הצבאי הראשי עשוי להורות לתביעה הצבאית במשפטם של שלושת זורקי בקבוקי התבערה על אוטובוס אג"ד ביריחו, לדרוש הטלת גזר דין מוות על הנאשמים. אתמול ביקש שר הביטחון יצחק רבין את הפרקליט הצבאי הראשי, תת־אלוף אמנון סטרשנוב, לבחון את האפשרות.

שר המשפטים אברהם שריר הגיע אתמול לסיכום עם שר הביטחון יצחק רבין, כי יעלה בישיבת הממשלה בשבוע הבא, הצעה למנות ועדת שרים בהרכב שרי הבטחון, החוץ, המשפטים ובהשתתפות היועץ המשפטי לממשלה יוסף חריש, אשר תהווה את הדרג המדיני שבו יוועץ הפרקליט הצבאי הראשי בעניין העונש שיוטל על נאשמים במקרים של רצח אכזרי על רקע חבלני.

לבית המשפט הצבאי נתונה בתנאים מסויימים הסמכות לגזור עונש מוות על מחבל שהורשע ברצח. אולם הסמכות לדרוש מבית המשפט לגזור עונש מוות נתונה לשיקול דעתו המלאה של התובע והיינו הפרקליט הצבאי הראשי. זאת, בעקבות החלטת ממשלה מ־29 באפריל 1979 שביטלה החלטות קודמות שהגבילו את הפרקליט הצבאי בעניין זה. ב־11 באוגוסט 1985 סיכמו שרי המשפטים, הביטחון והיועץ המשפטי לממשלה כי עד להחלטת ממשלה (בעקבות המלצות ועדת השרים לענייני חקיקה) תנהג התביעה האזרחית והצבאית לפי העניין, כפי שהיה מקובל עד כה. כלומר לפרקליט הצבאי הראשי יהיה שיקול דעת אם לדרוש עונש מוות מבית המשפט הצבאי. הפצ"ר הודיע בהופעתו בפני ועדת השרים לענין המאבק במלחמה בטרור, כי "בכל מקרה של רצח אכזרי על רקע חבלני יתייעץ עם הדרג המדיני אם לתבוע עונש מוות".

הערכאה המוסמכת להטיל עונש מוות על רצח בנסיבות של פיגוע חבלני היא בית הדין הצבאי המרכזי בלוד.

בהלוויית האם ושלושת בניה אתמול. — תצלום: אליהו הראתי

פוצצו בתי 3 הערבים שהודו בהשלכת בקבוקי התבערה

נהרסו גם ארבעה בתים של משפחות חשודים בהשלכת בקבוקי תבערה באיזור • דחפור צבאי עקר פרדס בצד הדרך בסמוך למקום הפיגוע

מאת אורי ניר
סופר "הארץ"

שלושת החשודים שהודו בהשלכת בקבוקי התבערה על אוטובוס "אגד" ביריחו שלשום, לא השתייכו לאחד מהארגונים הפלשתינים, וביצעו את ההתקפה באורח ספונטני.

השלושה הם כולם בני משפחת אר־תכרורי משכונת דויק, הסמוכה למקום הפיגוע. נעצרו שעות ספורות אחרי שהשליכו את בקבוקי התבערה, והחקירתם הודו במעשה.

בתיהם של השלושה שהתגוררו עם בני משפחותיהם, פוצצו אתמול ונהרסו. מן החקירה עולה כי שניים מביניהם נעצרו בעבר בחשד לנסיונות השלכת בקבוקי תבערה, וכנראה הם אחראים לעוד כמה פיגועים באמצעות בקבוקי תבערה באיזור יריחו.

כמו כן הרס אתמול צה"ל עוד ארבעה בתים בעיר יריחו ובכפר עוג'א שליד יריחו, שבהם מתגוררות משפחות של חשודים בפיגועי בקבוקי תבערה אחרים באיזור זה.

מלישכת דובר צה"ל נמסר כי בימים האחרונים נחשפו חוליות מאיזור יריחו שחבריהם חשודים בביצוע פיגועים באמצעות בקבוקי תבערה. אחדים מבקבוקי התבערה הושלכו על אוטובוסים של "אגד", שנסעו במקום בלי ליווי צבאי. גם האוטובוס שהותקף שלשום לא היה מלווה, כנוהג, בליווי צבאי חמוש. קצינים בשטח ציינו כי סיור מבצע עבר במקום כדקה טרם בואו של האוטובוס,

(סוף בעמוד 8)

מערך וליכוד: מודלים לקואליציות

למרות עניינם להרכיב ממשלות צרות, מביאים פרס ושמיר בחשבון גם ממשלת אחדות

מאת דן מרגלית

אלו קואליציות תאפשר האריתמטיקה: ממשלת המערך: לפני ארבע שנים עמד שמעון פרס בראש גוש של 53 ח"כים מטעם המערך, רצ, יחד ועל־שינוי. גוש זה לא הספיק להרכבת ממשלה ובתוצאה מכך עבר שורה של איחודים, פיצולים ופילוגים. חד"ש והמתקדמת קיבלו ששה מנדטים וגם ביחד איתם חסר היה למערך מנדט כדי להיות גוש חוסם, לפחות.

המערך חייב לשמור על הישגו מן הבחירות הקודמות – 44 ח"כים – למרות פרישת מפ"ם ויוסי שריד, [illegible]

כך מאשרים 55 ח"כים, שהם גוש סביר להסיכה. 55 ח"כים יהיו בסיס למשא ומתן קואליציוני. בתוספת 6־7 ח"כים של חד"ש והמתקדמת יעלה בידי המערך להקים גוש חוסם. אז לנהל, ללא חישוק, מו"מ על הקמת ממשלה בראשותו שתיראה כך: מערך – 44, רצ – 6, מפ"ם – 3, מרכז־שינוי – 1, מימד – 1, המפלגה הדמוקרטית הערבית – 1, וכן הרי מנעות של 6־7 ח"כי חד"ש והמתקדמת.

אפשרות נוספת היא שמגלות המר ויגאל ביבי מהמפד"ל יצטרפו למימד, או שתגבר יד המתונים בש"ס ובדגל התורה, אבל הסיכויים לכך אינם רבים.

ממשלת הליכוד: לפני ארבע שנים היו לליכוד והמפלגות הדתיות [illegible]

להמוך בליכוד הכל זאת לא העמיד גוש חוסם. המחנה הלאומי הורכב משני מעגלים. הראשון, הגרעיני – מנה את 47 ח"כי הליכוד, התחיה וכך. הכוונה לו גם נאמנות ארבעה ח"כים מש"ס ושניים מהמפד"ל שה והתוך זמן קצר גם ארבעה מהמפד"ל ושניים מאגודת ישראל. בסך הכל 59. אז נראה היה, כי המפד"ל ואגו"י פתוחות להידברות. אך עתה נבלעו שתיהן בתוך הליכוד והוא עתה לדרך עם 43 ח"כים.

יצחק שמיר יוכל להרכיב ממשלה צרה, אם ישמור הליכוד על כוחו ואם תוצאות הבחירות ייראו כך: הליכוד – 43, התחיה – 5, צומת – 2, מולדת – 1, ש"ס – 3, מפד"ל – 4, אגודת ישראל – 2, דגל התורה – 1.

באיזו קואליציה רוצים בשני הגושים הגדולים? ניכרות שתי מגמות: למרות שהם מעוניינים להרכיב ממשלות צרות, מביאים שמעון פרס ויצחק שמיר בחשבון, כי תיתכן גם "ממשלת אחדות לאומית". פרס לא יוכל להקים ממשלה עם הליכוד, אם יהיה סיכוי אריתמטי קל להרכיב קואליציה צרה כלשהי. לא יניחו לו בסיעתו.

אילו היתה לשמיר אפשרות כזאת, היה מתחבט. הוא חושש לאבד את יצחק רבין במשרד הביטחון לטובת אריאל שרון. ואולם, יושבי הספסלים האחוריים, "נסיכי חרות", יתבעו ממנו להקים ממשלה רחבה [illegible] של ח"כים בלבד.

אלו 27 הרשימות

מאת עמוס בר־דוד

27 רשימות מתחרות על קולות הבוחרים בבחירות לכנסת ה־12 מהן 13 ותיקות ו־14 חדשות.

אלה הרשימות הותיקות (סיעות בכנסת ה־11) ולצדן סימנן:

- המערך (כולל יחד): סימנה אמת.
- הליכוד (כולל תע"י האומץ): מחל.
- מפ"ם (היתה חלק מן המערך בבחירות לכנסת ה־11): מ.
- התנועה לזכויות האזרח ולשלום: רצ.
- המפלגה הדתית־לאומית (כוללת חלק של מורשה): ב.
- החזית הדמוקרטית לשלום ולשוויון: ו.
- התחיה: ת.
- התאחדות הספרדים שומרי תורה: שס.
- תנועת המרכז־שינוי (כוללת נציגות של ל"ע שהיתה בכנסת ה־11 במערך): תז.
- הרשימה המתקדמת לשלום: פ.
- אגודת ישראל (כוללת חלק של מורשה): ג.
- צומת (היתה חלק מהתחיה): ץ.
- המפלגה הדמוקרטית הערבית (היתה חלק מן המערך): ע.

הרשימות החדשות

- מימד דתיים־לאומיים מתונים: מי.
- אגודת החרדים דגל התורה – הפלג [illegible] של אגודת ישראל: עץ.
- מולדת – דוגלת בטרנספר: ט.
- התנועה למען מושבים, עיירות פיתוח ושכונות (בראשה רענן נעים היה בעבר ח"כ מטעם המערך): מעש.
- התנועה למען חברה צודקת (בראשה רפי סויסה היה ח"כ מטעם המערך): קן.
- אחדות, למען ויקטור תייר לכנסת – [illegible]: זב.
- דרך ארץ – רשימתו של של אורבך, למען חברה של יוסי אנשים טובים יותר: טע.
- לאחד – לב אחד רוח חדשה בראשות יעקב חטאי (מבקשת איזון מחדש של השלטון לרבות משטר נשיאותי): [illegible].
- התנועה למען חיילים משוחררים: קם.
- ביטלאים: קמע.
- זכות השקט – נגד מס הכנסה: [illegible]
- התאחדות התימנים בישראל (היתה מיוצגת בכנסת הראשונה והשניה, מאז היתה מועמדת עד מים מספר): יע.
- ישי (יחד שבטי ישראל) רשימה תימנית, שבראשה ח"כ שמעון בן־שלמה אשר כיהן מטעם ש"ס בכנסת ה־11 ולא נכלל במועמדים לכנסת הבאה: קי.
- תרשיש – רשימה עדתית ספרדית של מועמד אחד, משה דהוק: [illegible].

אחת שנפסלה

רשימה מהכנסת ה־11, כך, בראשות מאיר כהנא, אינה משתתפת בבחירות לאחר שנפסלה על ידי ועדת הבחירות המרכזית.

4,840 קלפיות; 2,894,267 בוחרים

כ־20% מצביעים בדרך כלל עד 10 בבוקר • כ־12% מכלל הבוחרים הם ערבים ובני מיעוטים

מאת עמוס בר־דוד
סופר "הארץ"

יותר מ־30,000 חברים היום למרחבה של ועדת הבחירות המרכזית, בארגון הבחירות לכנסת ה־12 הנפיקה עליהן. בגלל כמספר זה 6,143 מזכירי קלפיות, 6,611 חברים ועדים, וכן 14,680 אנשי ועדות הקלפי, לרבות אלה בבתי החולים ובמקומות המעצר. יש בהם גם 663 חברים של 17 ועדות הבחירות האזוריות.

מספר בעלי זכות הבחירה ב־4,840 קלפיות, הוא 2,894,267. מספר בעלי זכות הבחירה היהודיים הוא 2,547,259 ומספר הערבים והלא־יהודים 347,008 (11.98 אחוז). שיעור ההצבעה בכנסות האחרונות היה כמעט קבוע: 78.7% הצביעו לכנסת ה־11, ו־78.5% לכנסת העשירית.

בשעות הערב אתמול נערך תרגיל, שכלל דיווחים לוועדת הבחירות המרכזית מכל 17 הוועדות האזוריות, ומסירת אירועים מדומים – קלפי שלא נפתחה, איחור בקלפי אחרת, מחסור בפתקי הצבעה של רשימה מסויימת בקלפי פלונית, וכד'. קו טלפון חיבר את המוקד גם למוסדות ועדת הבחירות המרכזית, [illegible] להפסיק עד תומר בכן הקלפיות, ופתקי הצבעה.

קציני מטה של צה"ל ושל המשטרה צמודים למשרדי ועדת הבחירות המרכזית, כדי להיכנס לפעולה מידית – אלה בהצבעות בצה"ל ואלה בהצבעות אחרות והצבעות בבתי הכלא הצבעה הערכות זו הפעם הראשונה.

כמה נמנעים?

על אף ששיעור המצביעים מבין בעלי זכות הבחירה היה כ־78% בשתי מערכות הבחירות האחרונות, שיעור הנמנעים בכוונה תחילה הוא למעשה 10% בלבד, אומרת מלכה [illegible], סגנית הלשכה המרכזית לסטטיסטיקה בוועדת הבחירות המרכזית.

בבדיקות שערכה הלשכה בעקבות שתי מערכות הבחירות האלה יצא, שרבים מבין אלה שלא הצביעו עשו זאת מסיבות מעשיות. הם היו רחוקים מן הקלפי שלהם, או שלא מצאו את תעודת הזהות שלהם, או שתעודה אבדה או לא היתה בסדר. חלק היו מאושפזים בבתי חולים, חלק היו בשירות מילואים בצה"ל ולא דאגו להביא אתם תעודת זהות, חלק היו בבתי כלא או בתי מעצר שבהם אי אפשר היה עד כה להצביע. שיעור ההצבעה ביישובים יהודיים היה בכנסת ה־11 79.2% ובכנסת העשירית 79.3%.

שיעורם של אלה שלא השתתפו בבחירות בכוונה תחילה היה פי שניים באוכלוסיה הערבית מאשר אצל היהודים: 20% בקירוב.

דפוסי ההצבעה שונים, על פי רישומי העבר, בקיץ ובחורף. כאשר היו בחירות בדצמבר, הגיע מספר גדול של מצביעים בשעות היום, והצביעו עד רדת הערב. לעומת זאת בעת בחירות בקיץ – מאי, יולי – הגיעו בוחרים בשעור הגדול ביותר לקראת שעות הסגירה של הקלפיות, בשעות הערב. עד שעה 10 בבוקר הצביעו כמעט בכל הבחירות בין 17 ל־20 אחוזים מבין בעלי זכות הבחירה.

כמה יצביעו היום? כמה שווה מנדט?

אחוז החסימה צפוי להיות כ־23,150 קולות • שווי כל מנדט – כ־18,800 קולות

מאת ברוך שפירא

בישראל ישנם היום 2,894,267 בעלי זכות הצבעה. מספר זה כולל את כל מי שמלאו להם 18 שנה. בעוד ספר הבוחרים מתעדכן מדי שנה בקיץ בהוספה עד שבוען של מצביעים שהחליטה הכנסת השנה לצרף לרשימות הבוחרים את כל מי שמלאו לו 18 עד היום וכך נוספו 21,718 צעירים שמלאו להם 18 בשלושת החודשים האחרונים.

אך לא כל בעלי זכות ההצבעה ילכו היום לקלפי. רבבות מהם משרתים בצה"ל בתפקידים שונים או אחרים ורבים אף מתגוררים בחו"ל. וישנם עוד רבבות בארץ המאושפזים, כאלה שעברו להתגורר בעיר אחרת, טרם עדכנו [illegible] ואין בדעתם לנסוע עד לקלפי וכן רבים הנוטים לוותר על זכות ההצבעה.

מאז בחירות 1973 הצביעו מדי בחירות כדי 78–79% מקרב בעלי זכות ההצבעה. עד 1969 היה שיעור המצביעים מעל 80%. את הירידה בשיעור המצביעים במערכות הבחירות האחרונות ניתן לייחס במיוחד לעיתוי – חודש מאי ב־1977, יוני ב־1981 ויולי ב־1984 – מועד בו רבים יוצאים לטייל בחו"ל.

השנה מתקיימות הבחירות בסתיו על פי החוק, ובחירות סמוך לתאריך עיתוי ב־1965 (2 בנובמבר) ו־1969 (28 באוקטובר). עובדה זו יכולה אכן לעלות את שיעור ההצבעה בחזרה לכ־80%. 80% הצבעה פירושם 2,315,414 מצביעים. כל אחוז נוסף כלפי מעלה או מטה, הוא שינוי של 28,942 מצביעים.

הלילה ב־10:00 יודע מספר המצביעים. כך ברגע ניתן יהיה לדעת את שיעור אחוז החסימה, המהווה אחוז אחד בדיוק מכלל הקולות הכשרים. אם אכן יצביעו 80% יעמוד אחוז החסימה על 23,154 קולות. רשימה שלא תשיג שיעור זה לא תיכנס לכנסת. בבחירות הקודמות נדרשו 20,733 קולות כדי להיכנס לכנסת. בעוד התנאי להכנס עם מנדט אחד לכנסת הוא השגת אחוז מכלל הקולות, הרי "מחיר" של כל מנדט הוא אחד חלקי 120 מן הקולות, כלומר צריך לחלק את סך כל הקולות ב־120. אולם לצורך חישוב "מחיר" מנדט מנכים ממספר הקולות הכשרים את הקולות שניתנו לסיעות שלא עברו את אחוז החסימה. ב־1984 הוענקו 58,928 קולות לרשימות שכאלה. בהנחה שאותו מספר קולות "יתבזבז" גם בכנסת הזו הרי "מחיר" של כל מנדט יהיה 18,803 קול. זולת, כאמור, המנדט הראשון לכל רשימה. מספר הקולות להשגת שני מנדטים צפוי להיות איפוא, 18,803 כפול שתיים וכדי לקבל שלושה מנדטים בכנסת יש צורך ב־18,803 כפול שלוש. שווי של מנדט בכנסת הקודמת היה 16,786 קולות.

תחזית ראשונה – הערב ב־10 בטלוויזיה

2 מכוני מחקר ו־4 מומחים תכננו המדגם שיתבסס על תוצאות הצבעה מ־46 קלפיות בארץ

מאת לילי גליל
סופרת "הארץ"

תחזית המדגם הגדול ביותר, שנעשה אי פעם בטלוויזיה, תפתח הערב ב־10 את מישדר הבחירות המרכזי. המדגם נבנה הפעם בשיתוף פעולה בין שני מכוני מחקר – דחף והמודיעין אודות – בסיוע ארבעה מומחים: פרופ' יוחנן פרס, ד"ר מינה צמח, ד"ר מיכה חפס וד"ר רחל ישראלי, שינתחו גם מן האולפן את תוצאות הבחירות.

המדגם יתבסס על 46 קלפיות, שיוצבו לצד הקלפיות האמיתיות, בהן יתבקשו המצביעים לשחזר את הצבעתם האמת שלהם. הקלפיות פוזרו על פני כל הארץ והכוונה היא לדברי אנשי הטלוויזיה לתת בסך הכל הכללי ייצוג מלא של כל תחום והשקפות הפוליטיות: ימין, שמאל ודתיים. על פי תוך זה חולקה הארץ לשכבות שונות, המייצגות ערים חדשות וותיקות, קיבוצים, מושבים, ישובים ערביים, ועוד.

אימות התחזית יעשה לאחר השעה 11.30, לכשיגיעו תוצאות האמת מן הקלפיות, אליהן הוצמדו קלפיות המדגם. נסיון העבר מלמד, כי לא כל המצביעים מוכנים לשחזר את הצבעתם בקלפי המדגם. ב־84', למעלה מ־90% מהמצביעים היהודיים הסכימו לשתף פעולה עם הסוקרים, אבל במגזר הערבי הגיע שיעור משתפי הפעולה ל־60% בלבד מן המצביעים.

עוד גורם שנלקח בחשבון, על סמך מערכות הבחירות הקודמות, הוא העובדה כי מסיבות לא ברורות, נוטים מצביעי הליכוד להגיע אל הקלפיות מאוחר יותר ממצביעי המערך, דבר העשוי ליצור עיוות מסויים. בתוצאות קלפי המדגם, הנסגרות בשעה 8 בערב, בעוד שקלפי האמת, נסגרות ב־10 בלילה.

הפעם הוחלט לא לערוך את התחזית בכל פעם שמגיעות תוצאות מאות הקלפיות הקטנות, הנמסרות לעיתונים לפני מועד הסגירה הסופי. בעבר, גרמו עידכונים אלה לעצבנות מיוחדת שהפעם מנסים למנוע אותה.

ראוי לזכור, כי במישדר הבחירות של 1984 העניקה התחזית 46 מנדטים למערך ו־42 לליכוד, בעוד שתוצאות האמת של הבחירות היו 44 למערך, ו־41 לליכוד. בעזרת שיפור המידגם, מקווים להגיע הפעם לדיוק מירבי בתחזית.

הפרשנות לגבי ההצבעה בעיירות פיתוח, במיגזר הערבי ובתחומים אחרים, תלווה בגרפיקה ממוחשבת. לצורך הפרשנות הפוליטית, הזמנו לאולפן חיים צדוק, מרדכי ציפורי ויוסף בורג. לצידם יהיו גם העיתונאים אמנון דנקנר, אורי דן ואמנון ברזילי. במהלך המישדר, על פי לוח זמנים שיקבע על פי ההתפתחויות, ישולבו שני פרקים מהסדרה "יס מיניסטר", וקטעים מ"ביקור ראש".

בחירות 88 (עמ' 3, 4)

הפיגוע ביריחו (עמ' 5)

בגליון זה 24 עמודים

פקסימליה לנסיון
BROTHER 100 לחודש שכירות 197 ש"ח + מע"מ. ואם תחליט לרכוש – ינוכו דמי השכירות...
(מוגבל לחודש יחיד)
קומפיוטרם
טל. 7525632/5, 03-7520753

מזג האוויר

התחזית: מזג אויר נאה.
ירושלים: 12–21. תל־אביב: 19–24. חיפה: 17–24. באר־שבע: 12–26.
רמת־הגולן 12–23, נהריה 16–25, צפת 11–19, טבריה 15–25, בצרת 16–24, עפולה 14–27, השומרון 12–23, לוד נתב"ג 13–25, ירדן 14–29, עזה 17–24, אילת 17–30.

זיהום אוויר

ריכוז תחמוצות גפרית באוויר שנמדדו ביום 30.10 (ממוצע חצי שעתי מירבי במיקרוגרם/מ"ק)

	מיקרוגרם למ"ק	שינוי מיום קודם
חיפה	263	+157
ת"א	60	-45
אשדוד	328	-69

תקן ארצי קיים 1560 מ"ג למ"ק
תקן מוצע 780 מ"ג למ"ק
הנתונים מתחנות הניטור של חב' החשמל

שערי הדולר

	השער	השינוי בש"ח
יציג	1.5990	-0.0059
נוסעים	1.9006	-0.0070
שחור	1.8600	-
שער הסל		
יציג	1.7157	-0.0015

שוק ההון

היציג ירד מתחת ל־1.6

מאת יהודה שרוני

בנק ישראל פיחת אתמול את השקל לעומת הדולר בשיעור של כמחצית האחוז. עקב כך ירד שער הדולר היציג אל מתחת ל־1.60 ש'.

מגמת הביקושים למניות המפעילות ולאגרות חוב הנסחרות בבורסה נמשכה אתמול, ואלה נופק בעליות שערים. מגמת הגילות בבנקים נמשכת, ועקב כך נאלצו הבנקים להעלות את הריבית על פקדונות שקליים ל־18 אחוז.

..."אם כבר מדברים על בטחון"
אני בחרתי וולוו!

VOLVO
"מאיר" - חברה למכוניות ומשאיות בע"מ
תל אביב, רח' קרליבך 23, טל. 5614433. ירושלים, הלני המלכה 9, טל. 222014. חיפה, הנמל 8, טל. 643486, 661873.
"ארז סחר", מפרץ חיפה, 740348. אברהם ריף, אלנבי 3, 645882. באר שבע, מוסך אבישי, אזור התעשייה 72788.

הנחיית רבין לפצ"ר בדבר האפשרות לדרוש עונש מוות – חריגה מהנורמה

כמוה כהודאה באזלת ידה של הרשות הצבאית השופטת כזרוע המסוגלת להרתיע מבצעי פיגועים

פרשנות / ראובן פדהצור

פנייתו של שר הביטחון, יצחק רבין, אל הפרקליט הצבאי הראשי, כדי שזה יכין חוות דעת משפטית, בדבר האפשרות לדרוש עונשי מוות במשפטים נגד מבצעי פיגועי טרור, מהווה חריגה בולטת בהתייחסות המסורתית של העומד בראש מערכת הביטחון לסוגיה זאת.

שר הביטחון הנחה את תת אלוף אמנון סטרשנוב, לבחון את שינוי המדיניות, כך שהתובעים הצבאיים יוכלו לדרוש במשפטים הגלויים של עונש מוות. במקרים הראשונים לעונש זה. את הבחינה המשפטית, הורה השר רבין, על הפצ"ר לבצע לאחר המקרה האחרון, בו נשרפו למוות אם ושלושת ילדיה בתוך אוטובוס שנפגע בבקבוקי תבערה.

על פי ההנחיות הניתנות היום לתובעים צבאיים, אין הם מבקשים עונש מוות במשפטים, בבתי הדין הצבאיים. התובע הצבאי רשאי לבקש עונש מוות רק בהתייעצות עם הפצ"ר. זה אמור להתייעץ עם הגורמים המדיניים והמשפטיים, בטרם יאשר לתובע צבאי הבכור שיש להטיל עונש מוות לבקש זאת.

אין ספק שפנייתו של השר רבין לפצ"ר, שבאה זמן קצר לאחר ששר המשפטים קבע כי לדעתו יש להטיל עונש מוות על משליכי בקבוקי התבערה, מעידה על המצוקה אליה נקלע שר הביטחון, בעקבות הפיגוע ביריחו, בעיתוי המבחירים הזה.

העובדה שיצחק רבין לא היסס להעמות את הפצ"ר לבחון את נושא עונש המוות, ואת מבלי שקיים קודם לכן דיון רציני במשרדו או בכל פורום בטחוני ופוליטי אחר בסוגיה כה עקרונית, כמוה כהודאה באזלת ידה של הרשות הצבאית השופטת כזרוע המסוגלת להרתיע את מבצעי פיגועי טרור נגד אזרחים.

שבע פעמים עד כה גזרו בתי משפט צבאיים מוות על מחבלים. גזר הדין הראשון הוטל בינוי 1965 והאחרון בדצמבר 1983. בכל המקרים הומרו גזרי הדין והוחלפו במאסר. בשבעת המקרים נידונו המחבלים למוות מכח תקנות ההגנה (שעת חירום) 1945, סעיף 58, ההן בשימוש בנשק חם. יש לציין לסיכך, כי על מנת להטיל עונש מוות על רצח של רחל וייס וילדיה, יש להכליל בקבוק התבערה בקטגוריה של נשק חם.

שימוש בעונש זה גם במקרים בהם תוצאת מעשה הפשע היתה מחרידה. בין הסיבות שהביאו לדחיית השימוש בעונש זה היה החשש מהתגובות להורג של חיילי צה"ל שיפלו בשבי אירגוני מחבלים והרצון להמנע מיצירת שורה של קדושים מעונים, שיהפכו נושא לחיקוי של צעירים פלשתינאים.

ההידרדרות של שר הביטחון לפנות אל הגורם המשפטי הצבאי הבכיר על מנת שזה יבחן את מדיניות הטלת עונשי מוות יכולה להתפרש כפעולה של הדרג המדיני לריצוי מה שנתפס כדרישת הציבור. בכך הפעיל השר רבין לחץ כבד על הפצ"ר, אשר שיקול הדעת שלו הוא לכאורה עצמאי להלוטין, אך בהיותו פועל במסגרת מערכת הביטחון הוא היותו לבוש מדים אינו יכול להתעלם מהקשר בו התבקש להגיש את חוות דעתו.

במערכת הביטחון התקיימו בעבר דיונים בהם נבחן נושא עונש המוות, ובכל המקרים הוחלט כי אין לעשות

אש"ף ו־15 אישי ציבור בשטחים מגנים ההתקפה על האוטובוס ביריחו

אש"ף בקאהיר: המאבק יימשך אך לא במעשים דוגמת הפגיעה באוטובוס ● האישים בשטחים: אנו מגנים אלימות נגד אזרחים משני הצדדים, ומצרפים קולותינו לקוראים לכינון שלום

מאת יורם המזרחי, גדעון אלון ודן סגיר

קאהיר (מיוחד ל"הארץ). משרד אש"ף בקאהיר גינה אתמול את התקפת בקבוקי התבערה על האוטובוס ביריחו בהגדירו אותה כ"רצח מתועב". צעד דומה עשו 15 אישי ציבור פלשתינאים בשטחים. ממשלת בריה המר עצמה הביעה צער על המעשה, וממשלת צרפת גינתה אותו.

אנשי אש"ף בקאהיר אמרו, שמאבק העם הפלשתינאי בכיבוש הישראלי יימשך אך לא בדרך של מעשים דוגמת השלכת בקבוקי התבערה שגרמו למותה של אם ושלושה ילדים.

גילוי הדעת אומר: "הקורבנות הם אזרחים שנפלו שלושה ביריחו, כמו האזרחים הפלשתינאים הנופלים מדי יום בגדה המערבית וברצועת עזה – בהם נשים ילדים וקשישים – מכאבים אש"ף חזר על קריאתו לבוחרים הישראלים "להצביע בעד השלום" בבחירות לכנסת.

גינוי משותף – אישים בשטחים

"אנו מגנים מעשי אלימות נגד אזרחים משני הצדדים, ומצרפים את קולותינו לאלה הקוראים לכינון שלום ופתרון צודק". כך מסתיים גילוי דעת בנייר מסמך שפרסמו אתמול חמישה עשר אישי ציבור פלשתינים בולטים מן השטחים, כתגובה על הפיגוע ביריחו.

כולם את ההיבט הטראגי של העימות באזור, ומתוויים הדחיפה לצורך הדוחק בהשגת פתרון של שלום צודק בין הפלשתינים לבין הישראלים, שיתבסס על זכותם של שני העמים להגדרה עצמית ולחיים של שלום וביטחון במדינותיהם העצמאיות. אנו מגנים מעשי אלימות נגד אזרחים משני הצדדים, ומצרפים את קולותינו לאלה הקוראים להשגת שלום ופתרון צודק".

מובארק לא גינה

על העצומה חתומים בין היתר עורך העיתון "אל - פג'ר", חנא סניורה, יו"ר התאחדות עורכי הדין ברצועת עזה, פאיז אבו רחמה, העיתונאי זיאד אבו זיאד, ראש עיריית חברון לשעבר מוסטפא נתשה.

נשיא מצרים חוסני מובארק נמנע מלהוקיע את רצח של רחל וייס ושלושת ילדיה הקטנים. באיגרת ששיגר אתמול אל נשיא המדינה חיים הרצוג הוא הביע את צערו על ההסלמה של פעולות האלימות בזמן האחרון. לדבריו פעולות אלה גורמות נזק לנושא השלום ויש לעשות כל מאמץ כדי לבלום אותן.

הנשיא מובארק הוסיף באגרתו המשתרעת על פני ארבעה עמודים כי הוליס לשגרה לנשיא המדינה ולראשי כל המדינות האחרות באזור המעורבות בסכסוך במזרח התיכון, במסגרת מאמציו בחודש האחרון בהם ניסה לשכנע את הגורמים השונים לנקוט צעדים לעצירת מעשי האלימות הקיצוניות.

שני קציני מילואים וסמל שהתעללו בעצירים ערבים יועמדו לדין משמעתי

חיילי גדוד הפחידו עצורים באמצעות כלב, הקימו מכלאה פרטית וערכו "מסדרי מוות"

מאת דן סגיר

מפקד גדוד מילואים ששירת בשטחים לפני כחודשיים, סגנו וסמל נוסף יועמדו לדין משמעתי בפני ראש מטה פיקוד מרכז מאחר שנמצאו אשמים בשורה של מעשים חריגים בעת שירותם. סגן מפקד הגדוד העבר מתפקידו עוד לפני המשפט המשמעתי, ומפקד הגדוד שבה שירת הגדוד "יקבל הערה" על הפרשה מאלוף הפיקוד עמרם מצנע.

הפרשה פורסמה לראשונה בראיון אנונימי של מפקד פלוגה מדרגה שסופה לאותו גדוד מילואים, ע"י יצחק ישף בעיתון "ירושלים". בעקבות הראיון שיבצע ה"כ דדי צוקר את מ"פ הגדוד, להעיד בפני ועדת חקירה.

ועדת החקירה לגבי התנהגותו של הגדוד הצ"ל הגיעה למסקנות הבאות: "המג"ד עבר עבירה של פגיעה בסדר הטוב ובמשמעת הצבא, בשל כך שלא מנע התנהגות חריגה מצד פקודיו כלפי האוכלוסיה המקומית. סמג"ד אותה יחידת מילואים עבר עבירה של פגיעה במשמעת בכך שהורה להכניס עצורים ערבים לפרדס, שם הפשטו על מנת לפגוע בריחם והלקם אף הוא. סמל מילואים במחוז, היכה תרשבים מקומיים ואף הפחיד בכלבו."

של הצבא, והמודה. והמטה לו הסיכות.

מ"פ הגדוד סיפר על סמל שהפחיד עצורים באמצעות כלב, על הכאות רבות של תפים מפשע ועל שיטות ענישה פרטיות שאימצו חיילים בגדוד מבלי שהיה לכך כל צורך חוקי. שני פרשות שהתוכד ברבו...

התגלו בקיעים בפירמידה הגדולה בגיזה

גיזה (אי־פי). בקיעים העלולים לסכן חיי טיילים ומבקרים, התגלו בתוך הפירמידה הגדולה בגיזה, שליד קהיר.

תאורה פנימית שהותקנה לשם הגדלת נוחותם ובטחונם של תיירים, חשפה בקיעים רציניים שבגלל האפלולית לא הבחינו בהם עד כה, והם סדק סביב גוש אבן שמשקלו שתיים וחצי טונות.

אם יצנח גוש זה, אין לדעת מה יתרחש בתוך הפירמידה, שכן סלע זה שוחזר קרוב לי2.8 מטרים, תלוא מעל מדרגות המוליכות לאולם התת קרקעי של הפירמידה. עליו נשענים שני מוטומים ששימשו בעת בניית הפירמידה, לפני 4600 שנה, לחסום את פרוזדור תלול המוליך לחדר הקבורה.

אזהרת ארה"ב לנוצרים בלבנון: תצטרכו לוותר על זכויות־יתר

עוזר מזכיר המדינה מרפי: "יש אנשים החולמים על חזרה לימים הטובים" ● מדבר בחיוב על תפקיד סוריה בלבנון

מאת יואב קרני, שליח "הארץ" בארה"ב

וושינגטון (מיוחד ל"הארץ"). בהבהרה המקיפה ביותר על מדיניות ארה"ב בלבנון מאז פרוץ משבר הנשיאות, לפני תשעה שבועות, תקף עוזר מזכיר המדינה של ארה"ב לענייני המזרח התיכון, את מנהיגי הנוצרים בלבנון על חלקם בקיפאון הפוליטי, והבהיר כי תיקונים מקיפים בחוקת לבנון הם "המרשם היחיד" לבעיותיה.

מבלי לנקוב בשמם ביקר הפקיד האמריקאי הבכיר את מנהיגי הנוצרים, "המסרבים להתחלק בזכויות היתר שלהם", ו"חולמים על חזרת הימים הטובים הוותיקים".

הדובר, ריצ'ארד מרפי, נאם במוצאי שבת בפלורידה, באוזני קבוצת בוגרים של האוניברסיטה האמריקאית בביירות. מחלקת המדינה הוציאה רק אמש את נוסח נאומו.

"לבנון", הוסיף מרפי, "צריכה נשיא שיש לו מחויבות, מייד בבחירה החלטית, להודיע את אחדותה של הממשלה המרכזית ואת סמכותה". הוא הוסיף, כי ארה"ב לא תהסס "להעדיף את אלה הפועלים למען בחירת נשיא כזה", והיא "תתנגד בתוקף לאלה המכשילים בחירות ותיקונים".

ברגר הוסיף, שביקורתו של מרפי היתה מכוונת לא רק נגד הנוצרים, כי אם גם נגד קבוצות אחרות בלבנון.

מרפי דיבר בחיוב על התפקיד הסורי בלבנון. "אנחנו מאמינים שלדמשק אין שום כוונה לספח חלק כלשהו מלבנון; על צד האמת, אנחנו מאמינים שסוריה רוצה להפחית בחוקים האפשרי את העומס המוטל עליה בלבנון".

עובדי הבנקים חזרו לעבודה אך שיבשו את המחלקות הבינ"ל

הושג הסכם שאיפשר את פתיחתם של סניפי בנק מזרחי

את אריה לביא

עובדי הבנקים חזרו אתמול לעבודה אך הסכסוך במערכת הבנקאות עדיין לא הסתיים והוא עשוי להימשך גם לאחר הבחירות. עובדי בנק לאומי ובנק דיסקונט לא הפעילו את המחלקה הבינלאומית בבנק לאומי ואת מחלקת מט"ח בבנק דיסקונט. הוועדים מתכוונים להודיע את העיצומים אולי כבר ביום רביעי עם הודעה לעבודה לאחר הבחירות.

יו"ר הסתדרות עובדי הבנקים בהסתדרות, אלקנה לבקוביץ, הבהיש אתמול בתוקף את טענותיהם של פעילי ועדי בנק לאומי כאילו ראש הממשלה יצחק שמיר התערב בסכסוך ואיפשר את הפסקת השביתה. לבקוביץ אמר אתמול בשיחה עם "הארץ" שכמהלך כל הדיון במוצאי שבת, שהסתיים ביום ראשון לפנות בוקר, לא נשמע כלל שמו של ראש הממשלה, יצחק שמיר. לבקוביץ מחה על הניסיון לערב פוליטיקה בסכסוך עבודה ואמר כי הוא "בטוח שעובדי הבנקים ישובו ויצחון במאבקם".

אתמול בשעות הבוקר המאוחרות הצליחה הנהלת בנק המזרחי להגיע להסכם עם ועד עובדי הבנק. הסניפים נפתחו בשעה 12 בצהריים והם עבדו עד השעה 6 בערב. העובדים השיגו מספר הישגים ובכלל זה תוספת של חצי משכורת שתוחזרו לשכונותיהם ביום רביעי לאחר הבחירות, ותוספת של 4.5 אחוז במסגרת לשכר.

המו"מ בין ההנהלה לבין העובדים מרם הסתיים והצדדים התחייבו לסיימו עד סוף חודש דצמבר 1988.

---

3 איגודים מקצועיים בתע"א התאחדו למאבק נגד ההנהלה

מאת זהר בלומנקרנץ, כתבי "הארץ" לענייני תעופה

נציגי שלושת האיגודים המקצועיים – אקדמאים, מכבאים, הנדסאים והנדסאים – בוועד עובדי התעשייה האווירית, החליטו במשותף על נקיטת צעדים ארגוניים. נגד ארגוניהם היציגים במישור הארצי ובנגד הנהלת התע"א, בהמשך על אי הכללתם במסגרות הסכם העבודה. הצדש במשק הציבורי.

נודע, כי אתמול הפיצו שלושת האיגודים המקצועיים בתע"א חוזר בין עובדי החברה ובו קריאה מפורשת להנהלה ולמועצת המנהלים, להסיק מסקנות אישיות ולהתפטר. מה שנבר ויישעו נציגי שלושת האיגודים המקצועיים בתע"א, כדי להחליט על סדר הצעדים לפעול של הצעדים ההגבניים עליהם החלט, כמו אסר פות הסברה, הפסקת עבודה והשבתות, מחאה.

נציגי שלושת האיגודים המקצועיים בוועד עובדי התע"א פנו לארגוניהם היציגים ולהסתדרות, בדרישה להכריז לאלתר על סכסוך עבודה בתע"א, כדי שניתן יהיה להוציא לפועל כחוק את צעדי המחאה הארגוניים המתוכננים.

סירב לשרת בשטחים – ונכלא

הנוך ליבנה: איני נמנה עם תנועות סירוב; החלטתי על כך בקושי

מאת נורית אמיתי, סופרת "הארץ"

הנוך ליבנה, שסירב לשרת בשטחים, נכלא ל־14 יום לאחר שנשפט בגין סירובו זה, כשהגיע לשרות המילואים. ליבנה, בן 37 נשוי ואב לשניים, המתגורר בחולון, אמר ל"הארץ" לפני ג'יוסו למילואים, כי זו לו פעם ראשונה שהוא מסרב לשרת בשטחים. הוא הדגיש כי אינו נמנה עם תנועות הסירוב למיניהן והגיע להחלטתו בקושי רב. "הרגעתי על סרובי זה עם קבלת הצו לפני כחודש ימים".

הסיבה, כפי שהבהרתי למפקדי, היתה שאינני מסוגל לעשות שרות זה ואני מתנגד למה שנעשה שם".

לפני גיוסו כתב מכתב קצר שהפיץ בין חבריה: "ההרגשה שאני עומד לסרב לפקודה התחילה עוד במלחמת לבנון. החלטתי להרגיש כמו ממכל מוכל באת, הסכתי או סביב ולא המנתי: צבא אריה, אלפי חיילים, צעירי המדינה והמבוגרים עד קשישים של מילואים – כולם מבלים כעוד אמם מת. רובנו כבר שכתי מות.

ההליכה הבלתי אפשרית פעם ופעמיים בשנה עם קטרה ואלה כבר תיכבם למכבים של החברה שלנו. ההליכה לכלא בהולם מיותרת לי, אבל כשאבא משם תהיה לי הזכות לאמר לבנות שלי: זה לא אני החייל בטלוויזיה. כשאשב בכלא ארע שההיסטוריה תבביס לכלא את אלה שניסו לשלוח אותי לצלק צלקות, לשבור עצמות ולהסם באלה המוזהמת במגלה של עם אחר".

לאחר שהודיע ליבנה למפקדו על סרובו הוא הזמן לשיחה עם מפקדו אך נותר בסרובו. כשהגיע לשרות המילואים נשפט והאמור נדון ל־14 ימי מחבוש.

עיריית ירושלים
ועדה המקומית לתכנון ולבניה
הודעה לפי סעיף 149
לחוק התכנון והבניה
תשכ"ה 1965 [illegible]

[illegible]

הזמרת עפרה חזה פופולרית במצרים ובמדינות המפרץ

מאת יורם המזרחי

קהיר (מיוחד ל"הארץ"). שירה של הזמרת הישראלית עופרה חזה "אם ינעלו" נשמע בימים האחרונים בחוצות קהיר, כשהוא בוקע ממגבירי הקול של חנויות הרוכבים למימכר קלטות.

קלטת של שיריה של עופרה חזה, שכותרתו "גלבי" ועליו תצלום הזמרת בלבוש תימני מסורתי, נמכרת תמורת 4 לירות מצריות והיא כוללת שירים בשפת לעוויות.

בעל חנות למימכר קלטות אמר לסופר "הארץ": "זהו שיר מצוין של זמרת מתימן והוא פופולרי במיוחד במדינות המפרץ הפרסי".

את הקלטת במצרים מפיצה חברה ששמה המסחרי "טיימס סאונד" ואין בו איזכור כלשהו לישראל.

שיחת היום עם [illegible]

על הצבעתו הראשונה לכנסת

בפעם הראשונה בחיי אני משתתף בבחירות דמוקרטיות

היום תשתתף בפעם הראשונה בחייך בבחירות בישראל. אתה מתרגש?

כמובן שאני נרגש מאד, כי זו הפעם הראשונה בחיים שלי שניתנת לי ההזדמנות להשתתף בבחירות במדינה דמוקרטית. גם בברית"מ היו בחירות, אבל שם זה משהו אחר לחלוטין, למרות שגם שם קוראים לזה בחירות.

אתה חש שבאמצעות מעשי תהיה לך היכולת להשפיע על הרכבה של הממשלה הבאה ואולי גם על דמותה של המדינה?

אין ספק, זו הסיבה שאני מרגיש אחריות רבה. אני מבין היטב שכמו כל מצביע אחר במדינה, אני יכול בהצבעתי לקבוע את עתידה ולהשפיע על מדיניותיה בנושאים מדיניים וכלכליים. למרות שעדיין איני מכיר בפרטי פרטים את כל הנושאים הנדונים במערכת הבחירות, אני חש בבירור שהממשלה הנדשה שתוקם אחרי הבחירות, תתבסס רק על ההחלטות של העם ולא על קביעות החלטות של מישהו מלמעלה, כמו ברוסיה.

האם החלטת כבר באיזו מפלגה תתמוך?

לא היו לי התלבטויות. יש לי דעה מגובשת. ייתכן שהקשיים הקשים שעברו עלי ברוסיה המאבקים שניהלתי שם במשך שנים ארוכות, השפיעו על האופי שלי ולימדו אותי לקבל החלטות ברורות ולא להתלבט ולהסס.

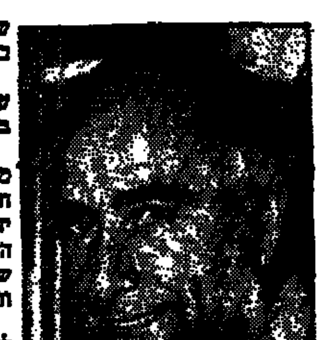

יוסף ביגון (56), אסיר ציון, מהנדס אלקטרוניקה וד"ר למתמטיקה יישומית. תשעה חודשים מאז עלה ארצה.

מה דעתך על ההשמצות שראשי המפלגות השונות אלה באלה?

אני חושב שהביקורת היתה יותר מדי חריפה. כשהייתי ברוסיה, חלמתי שהעם הישראלי יותר ידידותי ומלוכד. לצערי יש ניגודי השקפות עמוקים מאד. אני חושב שזו תוצאה של המצב המדיני והכלכלי המסובך של עמנו וארצנו.

האם שקלת אפשרות להצטרף לפעילות פוליטית במסגרת אחת המפלגות?

בישראל לא צריך להצטרף למפלגה כדי להיות פוליטיקאי. הכוונתי בכך שבארץ כל אחד הוא פוליטיקאי. אני מדבר עם אנשים ברחוב ובזמן הנסיעה בבנית ושם לב שלכל אחד יש ביקורת. כולם מעורבים ופעילים מאד בפוליטיקה. ברוסיה לא קיימת תופעה כזו.

מאת גדעון אלון

ראיתי שמעתי

גניב מחפוז, חתן פרס נובל לספרות, שיגר לשר החוץ, שמעון פרס, אגרת תודה על מברק הברכה ששלח אליו עם זכייתו בפרס. מחפוז מאחל לפרס ולישראלים הרבים "אוהבי שלום וצדק", הצלחה בהגשמת השליחות, שמטרתה השגת השלום הצודק. בדברי ברכתו למחפוז כתב פרס, כי מחפוז צייר ביד אמן את החברה במצרים הולבשים בין מסורת למודרניות, ותרם בכך יותר מכל אדם אחר לתרבות המצרית.

הבימאי הנודע, אשפו בבית הדלים בתור הנופש בריימון שבאנגליה. משפחתו אמרה למסור פרטים על סיבת האשפוז. אוליבייה בן ה־81, שחקן תיאטרון וקולנוע באנגליה, סבל בעבר משורה של מחלות, ביניהן סרטן ובחון שרירים. בראיון לשבועון בשנה שעברה אמר אוליבייה, שהוא הצליח להתגבר מספר רב של מחלות ושצריך מידה רבה של הומור כדי להמשיך ולשרוד.

איתי. בריימון

הרבנים הראשיים, אברהם שפירא ומרדכי אליהו, אשר נמנעו עד כה מהתערבות כלשהי במערכת הבחירות לכנסת, החליטו להפר את שתיקתם. בעקבות פנייתם של תלמידי ישיבות, שבישי את עצמם כיצד עליהם לנהוג, לאור העובדה שהבחירות לבניני מפלגה מסויימת להמנון בה בנימוד למצפונם, כתבו הרבנים הראשיים: "הבטחות כאלו הם דברים בטלים. וראוי שאין זה הגון להצביע בעד רשימה שלפי הלך רוחך ומצפונך אינך מרוצה ממנה, ועל כן פשוט אין ההבטחה מחייבת ומהדין שאדם יצביע רק לרשימה שהוא מאמין בה ומקבלת עליו מבחינה דתית ורעיונית".

מארווין האמליש, המלחין האמריקאי, מונה למנהל מוסיקלי של טקס האוסקר ה־61 שיתקיים ב־29 במארס שנה הבאה. האמליש, שהיה מועמד עשר פעמים לאוסקר, זכה בו שלוש פעמים בערב אחד. פעמים על עבודתו המוסיקלית בסרט "כך היינו" (עם ברברה סטרייסנד) והשלישי על העיבוד ל"העוקץ".

מארווין האמליש: מנהל מוסיקלי לטקס האוסקר

הוא היה מועמד, בין השאר, לפרס על "שורת המקהלה", "בחורתה של סופר" ו"המרגל שאהב אותי". הוא זכה גם בשלושה "גראמי" (תקליטים), שני "טוני" (תיאטרון) ופוליצר אחד.

הצדיק הידוע של יצחק בן־צבי, הנשיא השני, ממנו לא היה מוכן להיפרד, ממשיך בתפקידו לו יועד על ידי הנשיא. אבר פרופ' יהושע פראוור, כאוסיפת היסוד של ידידי "יד יצחק בן־צבי". בשנה שעברה עבד בקורסים ובהשתלמויות ביד בן צבי למעלה מרבבה. גם פרופסורים מהטכניון ומהמכון ויצמן פונים ומבקשים למלא את החסר בידיעת הארץ ותולדותיה. צבי צמרת, המנהל את המוסד, מסר על 30 ספרים שיצאו לאור בשנת תשמ"ח. עתה החולם על אפיק ספרים נוסף, בשיתוף עם הוצאת "עד עובד", המיועדים לנוער.

יהודה אריאל

העיר היהודית בעולם בה קיים חוק האוסר על תושבי העיר להחזיק כלב בביתם – רקיאוויק שבאיסלנד, תמשיך להיות כזו. ברוב קולות של 60% בעד המשך האיסור ומיעוט של 39%, שתבעו את בישול החוק – הוכרע משאל העם, שאינו מחייב את מועצת העיר, אלא משמש רק "המלצה". הגם שהמשאל בין תושבי העיר נמשך שבוע ימים, השתתפו בו רק מיעוט שולי של 12.8% מבעלי זכות ההצבעה. כיום זכו קרוב לאלף מתושבי העיר בהרשאה מיוחדת להחזיק כלב, בהתאם לתיקון שהוכנס לחוק בשנת 1984, לאחר שהורייה בה התגלה כי שר הכספים מחזיק כלב בביתו.

אליהו הבר, קופנהגן

משה דיין יונצח בכול חרש שיונפק ב־9 בנובמבר. משה דיין שירת בצה"ל בתפקידים שונים ובדצמבר 1953 מונה לרמטכ"ל. במלחמת יום כיפור המשיך לכהן כשר ביטחון ובבחירות 1977 הוזמן לכהן כשר החוץ בממשלתו של מנחם בגין. משה דיין נפטר באוקטובר 1981. הבול לכבוד, בערך של 40 אגורות, מתאר את דיוקנו ובדיקט מרשה המוכירה את ילדותו בנהלל, וכן סמל צה"ל לציון תפקידיו כשר ביטחון ורמטכ"ל. הבול צויר בידי המעצבת רות בקמן מירושלים.

חיים גלאון

לורנס אוליבייה, השחקן

בעריכת עידית רוזנבלום

שבו מהלוויות וייס באוטובוס – והותקפו

(ע). עוד שני אוטובוסים ישראלים הותקפו אמש ביהודה ושומרון.

במקרה הראשון הותקף אוטובוס ישראלי שעשה דרכו לאלון מורה. האוטובוס הוביל אנשים אשר שבו מהלוויית בני משפחת וייס שנספו בפיגוע ביריחו. איש לא נפגע במהלך תקיפת האוטובוס.

במקרה אחר נשרפו קלות שני נוסעי אוטובוס אשר הותקף באבנים סמוך לכיר זית. שימשות האוטובוס נופצו באבנים ומשברי זכוכית נשרטו קל שני ישראלים שהיו בין נוסעי האוטובוס.

פרס לא הופיע לאסיפת הבחירות האחרונה של המערך

קריאות בוז ושריקות עוות מפי פעילי הליכוד – באסיפה בפרדס כץ

מאת א. קרן, סופר "הארץ"

שמעון פרס, שהיה אמור להופיע אמש בפרדס כץ באסיפת הבחירות האחרונה, סמוך לשעת האפס לאיסור התעמולה בחירות, לא הופיע. הנימוק לאי־הופעתו, שניתן מפי מזכיר מועצת פועלי בני־ברק, דוד זכות, היה האסון ביריחו והצורך לבקר את הפצועים. הקהל התאסף בהופעתם של שני חברי צוות התוכנית הכלכלית של המערך, אביגדור (יאנוש) בריגל ואורי אור.

האספה התנהלה לקול קריאות בוז ושריקות מחרישות אוזניים של פעילי הליכוד שנשאו כרזות של הליכוד וליוו את דברי הנואמים בקריאות קבב "בגין" ו"הליכוד". השוטרים שנכחו במקום לא התערבו.

"אנשי הליכוד שצועקים הם שיקימו את מדינת אש"ף" אמר אביגדור בריגל שקרא לצאת ממעגלי השנאה ולמצוא פתרון לבעייה הישראלית־ערבית. בהזכירו את הבעייה הדמוגרפית שאל אם ברצוננו להיות כמו דרום אפריקה בה קיים מיעוט לבן וקרא להסתפק במדינה עם פחות שטח אך עם רוב יהודי.

אמש בבידור / מיכאל הנדלזלץ

המקוצענים

"הגיגות סוף הדוקמניה" עם פנו מאר, מרביה צפור האמנות ושינסקי. בתיבות אפרים סידון. בימוי: יצחק שאולי. איפור: עזה לוהמיקר. ניהול מוסיקלי: עוזי אבנר.

קהל רב של מצביעים סתם ואנשי תקשורת לרוב בא להעביר את הערב האחרון שלפני הבחירות ב"הגיגות סוף הדוקמניה" בבית החייל בתל אביב, עם שלישיה מעולה של בדרנים שכמות הצחוק שהצליחו להפיק מן הפוליטיקה הישראלית הזכירה את הברירה על הפם האומרת ש"אלמלא האידיוט הזה לא היה שלי, גם אני הייתי צוחקת".

התוצרים לקוחים מן האקטואליה, אבל בעיקר הם ערב בידור. אחרי שהפרליטיקאים הפכו את המציאות לבידור, הבידור צפיר, ושינסקי ומאר שמקצועיים בכל זאת עושים את זה טוב יותר. לא כל הקטעים הם בעלי איכות שוה. מיעוטם הם סאטירה של ממש, הלקם צפויים ומרבם שרק אמר שהוא בעל השראה צפיר כאריק שרון הילד, בגן הילדים שבכנסת. כאן אמנות החיקוי של צפיר היא אמירה שהיא מעבר לפוליטיקה המיידית.

אך אולי החשוב מכל הוא שבערב בידור פוליטי זה מבא סוף סוף הכשרון הבאמי המוכר של צפיר כמקיין עוד הלם כגבוה: אמנת ושינסקי מגישה כאן סדרת חיקויי זמרות שהיא מלאכת מחשבת של ממש. והעובדה שמני מאר בתפקיד כפי שהוא בין שודר ביניהם ואף מוציא צחוקים משלו, היא כשלעצמה הוכחה לאיכותו.

זהו הבידור הישראלי במיטבו, עם הרעש, המהולה, הבדיחה הצפויה שבכל את מבוזיקה, הקשר ההדוק עם הקהל בעולם המציאות. כל הצדדים הפוליטיים תספו את שלהם והבטחו שלה פאר את הקהל להצביע טוב, והבטחה שמה שלא יהיה, ולמרות הגיגות סוף הדוקמניה, הם ישארו. ואכן, הם עושים את זה נבכל יותר.

אמש במחול / נתן מישורי

רענן, צעיר ואכפתי

"המחולים" (בכורה) כוריאוגרפיה ועיצוב: ליאת דרור וניר בן גל. מוסיקה: אודי וירוסלבסקי. תאורה: ביש וזהראייבסקי. עיצובה: יעל מרינה. בגלום יוקו. תיאטרון נווה צדק בתל אביב.

ליאת דרור וניר בן גל עשו זאת שוב והצלחה מלאה. יותר מכך. הם עלו מעלה במעלה נוספת. הם יוצרים ורוקדים לא רק את עצמם. ב"המחולים" הם נושאים את משא חייהם המשותפים והשכים את התלאות וקצת השמחות למשל, שבמשלו הוא חיי היהודים והערבים כאן ועכשיו.

אך אין הם מסתפקים ברעיון. הם עמלים קשה לצקת אותו בצורה אמנותית העומדת איתן בזכות עצמה. הם מנצלים מטיבים תנועתיים מקוריים, בעלי משמעות הבעתית ברורה ומשתמשים אותם למערך מורכב, שבו מבנים גדולים המתייחסים זה לזה בסימטריות הפוכות. אלה, מרמזות על ביקורת דו סיטורית הן ברובד האישי של בני זוג והן ברובד הדו־לאומי.

סגנונם, אף שהוא בתחום ה"מינימליזם", הנוטה להתפשטות יתר בזמן, תובעני ביותר מבחינה טכנית, עשיר ומגוון מבחינה רעיונית. והעיצוב, כמו גם התאורה והמוסיקה, משתלבים בו בטבעיות מרובה. כל זה, צנח באמת מכאן. טוב, רענן וצעיר, איכפתי ובעל עוצמה.

משפחת אגד וההנהלה

מרכינים ראש בצער
ומשתתפים באבל המשפחה
על הריגתם בידי מרצחים

של האם **רחל וייס**

ושלושת ילדיה **נתנאל**
רפאל
אפרים

אגד שולחת ברכת החלמה לפצועי הפיגוע.

ההנהלה מחזקת ידי נהגי אגד אשר ימשיכו לקיים את התחבורה הציבורית לכל מקום ובכל תנאי, כפי שעשו זאת מאז ימיה הראשונים של התחבורה הציבורית במדינת ישראל.

שום מחבל או מרצח לא ירתיע אותנו.

הנהלת אגד

פוליטיקה

עתון פוליטי ישראלי

'80 – חת – סוף : 25+

הצירוף המרשים ביותר
תחת גג אחד
של דור כותבים צעירים.
דיוקן סוף שנות ה־80:
הסגנון, הכישרון, התנופה,
לעתים העייפות, הטעם,
הלכי הרוח, הבוז.
כמעט בלי פוליטיקה.

העורך: גדעון סאמט

להשיג בדוכני העיתונים ובחנויות הספרים. המנויים טל. 03 – 5101847

התחזית של אל על

	טמפ' מינימום	טמפ' מכס'			הטמפרטורות אתמול
אמסטרדם	2	8	ממטרים	1	8
אתונה	12	18	גשם	8	18
בוקרשט	-3	5	מ. חלקית	–	–
בייזל	0	1	מ. חלקית	0	10
וינה	-1	6	מ. חלקית	-1	8
ורשה	3	6	ממטרים	-3	4
ז'נבה	3	11	מ. חלקית	9	14
לונדון	1	10	מ. חלקית	3	11
ליסבון	16	20	גשם	17	20
מדריד	10	16	מעונן	10	22
ניו־יורק	3	9	בהיר	5	11
פאריס	3	11	בהיר	1	10
פרנקפורט	-3	8	מ. חלקית	-3	8
ציריך	3	8	מ. חלקית	–	–
קהיר	17	24	בהיר	17	26
קופנהגן	2	8	גשום־סוף	4	5
רומא	14	20	מ. חלקית	8	22

ELAL אל על

ארנס: מפלגת העבודה ניהלה מערכת בחירות בלתי הוגנת

"בפעם הראשונה הדתה מפלגה ציונית גדולה בהקמת קואליציה בתמיכת מפלגות כמו חד"ש או המתקדמת"

מאת איתן שחורי
סופר "הארץ" לענייני מפלגות

יו"ר מטה הבחירות בליכוד, השר משה ארנס, האשים אתמול את מפלגת העבודה בניהול מערכת בחירות בלתי הוגנת, שכללה צעדים חסרי תקדים.

ארנס אמר כי בפעם הראשונה בתולדות הפוליטיקה הישראלית, הודתה מפלגה ציונית גדולה באפשרות של הקמת ממשלת מיעוט בתמיכת מפלגות כמו חד"ש, הרשימה המתקדמת לשלום והתנועה באנסף הגיוד בשר?, לדברי ארנס, יו"ר מטה הבחירות במערך, השר עזר וייצמן הבהיר על כך מפורשות, והדבר מהווה עמדה רשמית של מפלגת העבודה, שלא הוכחשה עד היום.

ארנס האשים את שמעון פרס ואת מפלגת העבודה בניסיון לערב בפעם הראשונה במערכת הבחירות בישראל גורמים מחוץ למדינת ישראל, וביניהם מדינות הנמצאות במצב מלחמה עימה. "אני מאשים את פרס ומפלגת העבודה, בנסיון להחדיר גורמים זרים למערכת הבחירות בישראל. בעבר היה זה רק אש"פ שנתן הנחיות בימים למיגזר הערבי, הפעם היו מעורבים כאן יוזמות של אישים בבירות", אמר ארנס.

ארנס האשים את מפלגת העבודה בעידוד משפחות השכול במערכת הבחירות, בכך שעודדה במסגרת משדרי התעמולה דברים מפי אלמנת מלחמה. "משפחות השכול לא שייכת למפלגה אחת, לא יתכן שמפלגה תעשה בה שימוש", אמר ארנס.

בנושא אחר אמר ארנס כי הליכוד מוכן היטב ליום הבחירות ולדבריו מערכת ההסברה זכתה להצלחה רבה.

מ־6 בבוקר מאבטחים 14,000 שוטרים וחיילים את הבחירות

נוכחות משטרתית מוגברת בעיקר במגזר הדתי והערבי

מאת ראובן שפירא
סופר "הארץ"

מהשעה 6 בבוקר היום תהיה המשטרה ערוכה בהיערכות שיא, חסרת תקדים בהיקפה, להבטחת הקיום התקין של הבחירות, שמירת הסדר בקלפיות וברחובות הישובים וסיכול נסיונות לפיגועים עויינים. כ־14,000 שוטרים, אנשי משמר הגבול וחיילים שיתואמו על ידי מפקדות המשטרה בכל הרמות, יעסקו בשמירה על הסדר והביטחון, יהיו נוכחים ליד כל קלפי ומטה של ועדת הבחירות המרכזית, ברחובות הישובים ובאתרים רגישים.

היערכות מאסיווית זו נועדה לקדם כל ארוע חריג, אף שעד אמש בהערכות מצב שנעשו בפיקוד המשטרה לא נצפו הפרות סדר או נסיונות שיבוש והפרעה ביום הבחירות מצד כל גורם שהוא.

במשטרה העריכו אמש, כי יום הבחירות יעבור בשקט, מלבד תקלות וארועים מקומיים בלתי משמעותיים, אך למרות זאת נערכו לכל אפשרות של התרחשויות חריגות הן מבחינה ביטחונית הן מבחינה של הפרות סדר. הדגש העיקרי בנוכחות משטרתית ובהיערכות הכוחות מושם, בין השאר, על פעילות במיגזר הדתי והערבי שבהם, בגלל היריבויות הקיצוניות והתחרות הגדולה בין המפלגות, מעריכים כי צפויות "התחממויות" קלות.

ראש אג"מ במשטרה, ניצב משולם עמית, שנשא אבטחת יום הבחירות, שזכה לשם הקוד "מועד 88" באגף שלו בעבודת מטה שנמשכה כמה חודשים, אמר אתמול כי המשטרה נערכת כך, שתוכל להגיב במהירות על כל ארוע והתפתחות בשטח. ליד כל קלפי יוצב חייל לביצוע בדיקות ביטחוניות. בנוסף לחיילים יוצבו ברוב הקלפיות גם שוטרים. במקומות רגישים במיגזר הערבי יוצבו שני שוטרים ליד כל קלפי. בכל אזור יהיו כוחות עתודה משטרתיים להתערבות מיידית בעת הפרות סדר. כוחות העתודה יוצבו גם בתחנות המשטרה והיתרון הוא שהם יוכלו להגיע כתגבורות לכל מקום בתוך דקות ספורות, במיגזר העירוני. במיגזר הכפרי זמן התגובה המירבי הוא כרבע שעה.

המשטרה תקיים סיורים רבים בשטח. לצורך הפעילות ביום הבחירות תעזור המשטרה במאות כלי רכב, לרבות אוטובוסים לניוד מהיר של כוחות.

מאז חצות הלילה פועל בבניין המטה הארצי של המשטרה מרכז שליטה מיוחד, שייכנס לפעולה מלאה בשעה 6 הבוקר. אל מרכז השליטה הזה יזרמו דיווחים

פרס ברמת־גן

פרס ביקר אתמול במטה מפלגת העבודה ברמת גן.
תצלום: חנניה הרמן

במערב אירופה מעריכים: נצחון המערך יקדם פריצת דרך מדינית

מאת דניאל רבן
סופר "הארץ" באירופה

בון (מיוחד ל"הארץ"). התעניינות מערב אירופה בבחירות בישראל השתקפה אמש בדיווחים ופרשנויות ברוב מהדורות החדשות בטלוויזיה וברדיו. ברוב הדיווחים נאמר, כי הדי התקפה הרצחנית על האוטובוס מטבריה לירושלים, וכן ההתקוממות הנמשכת בשטחים הכבושים, חיזקו את סיכוייהם של הליכוד ושל מפלגות הימין בכלל.

במהדורות החדשות הערב יוקדש כנראה שוב מקום רב לדיווחים מישראל, וחלק מתחנות השידור במערב אירופה הזמינו צוותי מומחים, כדי לנתח את דפוסי ההצבעה על סמך התחזיות שיגיעו מן הארץ. בדרך כלל אומרים פרשנים כאן, כי נצחון אפשרי של המערך יקדם את הסיכויים לפריצת דרך מדינית, בעוד שנצחון של הליכוד יביא להמשך הקיפאון.

גם במזרח אירופה יש התעניינות גדולה בבחירות בישראל. במוסקווה אמר כשבוע שעבר דובר משרד החוץ הסובייטי גנאדי גראסימוב בשיחה מיוחדת ל"הארץ", "נעקוב בעניין רב אחרי התוצאות, מנקודת הראות שלנו נראה, כי הבחירות בישראל יקבעו במידה רבה אם ומתי תוכל להתכנס ועידה בינלאומית ליישוב הסכסוך הישראלי ערבי. כינוסה של ועידה כזאת יכול להיות בעל משמעות חשובה להמשך פיתוח היחסים בין ברית"מ לבין ישראל".

עיתון שוודי: זו מערכת בחירות גורלית שתכריע בין שלום למלחמה

למאמר המערכת צורפה קריקטורה המציגה את שמיר נכון למלחמה

מאת אליהו זהבי

קופנהאגן (מיוחד ל"הארץ"). מרבית עיתוני סקנדינאוויה הקדישו בימים האחרונים מאמרי מערכת לנושא הבחירות בישראל. הנפוץ בעיתוני שוודיה "דאגנס ניהטר" מציין הבוקר במאמר מערכת כי את הבחירות בישראל מצדיק להגדיר כבחירות בעלות משמעות גורלית – פרשת דרכים לשלום או למלחמה.

בדומה למרבית עיתוני סקנדינאוויה מציין העיתון את המשקל הרב שיהיה בבחירות אלו ל־300,000 פלשתינאיים בעלי זכות בחירה. לדעת ה"דאגנס ניהטר" יצרה ההתקוממות הפלשתינית "קו מבדיל ברור בין שתי המפלגות הגדולות" והבוחר יודע מה הבחירה העומדת לפניו אם יצביע בעד פרס או בעד שמיר.

"העם השוודי תולה תקוות בנצחונו של פרס, נצחון זה יעביר את סיר תהליך השלום", כותב העיתון. למאמר המערכת צורפה קריקטורה המציגה את שמיר כאל מצבי נוהג במרכבת ברזל ובפיו תותח. גבותיו של שמיר סמורות ומראהו כאיש הנכון לצאת למלחמה.

המאמר בעיתון השוודי משקף את הדעות שהובעו בימים האחרונים במרבית עיתוני סקנדינאוויה ואלה תואמות בקווים כלליים את הדעה של עיתוני מערב אירופה.

יצחק רבין
שר הבטחון

אזרחי ישראל,

כשר הבטחון של מדינת ישראל, אני מבקש להביע את השתתפותי האישית בצערה של המשפחה השכולה על מות רחל וייס ושלושת ילדיה הרכים, בתקרית הדמים הרצחנית ביריחו.

צה"ל וכוחות הבטחון שלכדו את הרוצחים ימצו עמם עד תום את הדין. אבל לא רק מבצעי הפיגוע יתנו את הדין. ידו הארוכה של צה"ל תשיג גם את שולחיהם. מדינת ישראל תהלום בכל גורם הנושא באחריות ישירה או עקיפה לליבוי אש האלימות, הפשע והטירור באזורנו.

מטרתם של רוצחי האם והילדים ביריחו היתה לחבל בתהליך המדיני המתגבש במזרח התיכון – תהליך של משא ומתן לשלום.

וזה בדיוק מה שרוצים ארגוני המחבלים האשפיסטים. אם ננהג כך, יהיה זה נצחונם הגדול של אויבי ההסדר המדיני ושל משמידי התקווה לשלום אמת בין ישראל לבין ירדן.

אני מבטיח שלתהליך כזה לא אתן את ידי. האלימות והטירור לא ינצחו את התהליך המדיני. להיפך: הם יחזקו את עמדתה העקרונית של ישראל, שלא נשב לעולם אל שולחן הדיונים עם רוצחי ילדים, ויבססו את ההסכמה הלאומית הרחבה שניפגש ונדון רק עם מנהיגי מדינות אשר יכבדו את זכותה של ישראל לקיום של שלום, בטחון וכבוד.

הרוצחים לא ישיגו את שלהם. התהליך המדיני לא ייפסק. סופה של התבונה המדינית לנצח את הטירוף הקיצוני. הנהגה אחראית ונבונה, צה"ל חזק ואמונה משותפת בצידקת הדרך והמטרה, הם התשובה שלנו לפושעי יריחו וליד העקובה מדם ששלחה אותם.

י. רבין
יצחק רבין
שר הבטחון

בשבוע הבא – התייעצויות הנשיא להקמת ממשלה חדשה

מאת גדעון אלון
סופר "הארץ"

נשיא המדינה, חיים הרצוג, יחל רק בשבוע הבא בהתייעצויות עם נציגי סיעות הכנסת להקמת ממשלה חדשה. המועדים המדוייקים לזימון נציגי הסיעות לנשיא [illegible] אחרי שיתפרסמו התוצאות הסופיות [illegible]

סופר "הארץ" מציין כי חוק יסוד הממשלה, אינו קובע במדוייק מתי על הנשיא להתחיל בהתייעצויות עם נציגי הסיעות בכנסת.

החוק קובע רק כי "משיש לכונן ממשלה חדשה יטיל נשיא המדינה, לאחר שהתייעץ עם נציגי סיעות בכנסת, את התפקיד להרכיב ממשלה על אחד מחברי הכנסת".

על פי הנוהג, מזמן הנשיא להתייעצויות את נציגי כל הסיעות בכנסת החדשה (ב־1984 החליט הרצוג שלא לזמן להתייעצויות רק את מנהיג כך הרב מאיר כהנא), למרות שהוא אינו חייב לזמן את נציגי כל הסיעות. לפי הנוהג מזמן את נציגי הסיעות להתייעצויות על פי גודלן.

בתום סיבוב ההתייעצויות עם נציגי הסיעות מחליט הנשיא על איזה ח"כ להטיל את מלאכת הרכבת הממשלה. הנשיא אינו חייב להטיל את התפקיד על ראש המפלגה הגדולה ביותר, אלא על ח"כ שהוא בעל הסיכויים הרבים ביותר לכונן ממשלה שתזכה באמון הכנסת.

בנצרת הופצו פתקי הצבעה פסולים של חד"ש

מאת סופרת "הארץ"

אלמונים הפיצו אתמול בכמה מקומות בנצרת פתקי הצבעה מזוייפים ופסולים ועליהם מופיעה האות ו' בערבית. פתקי הבחירות שישמשו היום בבחירות מסומנים באותיות עבריות, או ערביות ועבריות גם יחד. הפתקים המזוייפים הונחו על שולחנות, ליד קיוסקים בכבישים גדולות, וחוששים שיוזרו לתאי הקלפי.

חד"ש פנתה בעניין זה לוועדת הבחירות המחוזית והמרכזית. דובר החזית מסר כי הכוונה למפלגתו שהעניין ייחקר, וכי העירנות בקלפיות תוגבר.

כהנא בארה"ב: אקים מפלגה חדשה בשם "כח"

מאת שלמה שמיר

ניו יורק (מיוחד ל"הארץ"). מאיר כהנא הבטיח אתמול בניו יורק, כי כאשר ישוב לישראל, יקים מפלגה חדשה בשם "כח", ויבצע במצע התנועה החדשה "שינויים קוסמטיים" כדי להכשירה להשתתף במערכת הפוליטית בישראל.

במסיבת עיתונאים שקיים, אמר כהנא כי התנועה החדשה שיקים, תפיץ כרוזים שיצטטו רק מהתנ"ך ומהתלמוד, ולא אפשר יהיה להאשימה בגזענות.

כהנא אמר, כי אלמלא נפסלה רשימתו, היה זוכה בבחירות הנוכחיות ב־10 מנדטים. "גם אם נכונה ההאשמה, כי תנועת כך היא גזענית, איך זה שבעיניהם המשקרטית מצע טמבה להשתתף בבחירות". כהנא אמר, כי אין הבדל מי ינצח בבחירות. "ההבדל בין שמיר לפרס הוא, שאם פרס נצות יותר מהר".

שלושה עתונאים ממצרים באו לסקר את הבחירות

שידורים רצופים בקול ישראל בערבית

מאת לילי גלילי

לאור העניין הרב בשטחים ובמדינות ערב בתוצאות הבחירות בישראל, תשדר קול ישראל בערבית את משדר הבחירות, הנמשך "גל פתוח" מהבוקר, ל־24 שעות. מוקדי שידור מיוחדים יוצבו במקומות שונים ביישובים הערביים ובמטות המפלגות.

באולפני הרדיו בערבית, יתארחו [illegible] שלושה עיתונאים מצריים בכירים [illegible]

גם בשאר מדינות העולם גובר העניין בתוצאות הבחירות, ורשתות הטלוויזיה מארה"ב ומאירופה, וכלי התקשורת האחרים, תיגברו את צוותיהם בארץ. איגוד השידור האירופי, שלו ארגנה מהאומה לשידורים בכירה, המופקדת על תיאום מאות שעות לוויין שהוזמנו לסיקור הבחירות. זו פעם ראשונה, שנציגי הטלוויזיה ההונגרית, ישירות לטלוויזיה הישראלית, וביקשו את סיועה בהכנת משדר מיוחד לסיקור מערכת הבחירות.

מסירת תעודת זהות לאחר תגרור מאסר וקנס כספי

מאת סופר "הארץ"

מסירת תעודת זהות לאדם אחר כדי שיצביע בעזרתה לכנסת היא עבירה חמורה על החוק, והעובר אותה צפוי למאסר שנתיים ולקנס כספי – נמסר אתמול מוועדת הבחירות המרכזית.

לידיעת ועדת הבחירות הגיע מידע שלפיו הוצע כסף לאנשים כדי שימסרו את תעודת הזהות שלהם לאחר, וזה ישתמש בה כדי להצביע. יו"ר ועדת הבחירות המרכזית השופט אליעזר גולדברג פנה למשטרה כדי שזו תחקור בדבר ותסכל את הכוונה של העבריינים.

סופר "הארץ" מוסיף שלא רק בקרב חרדים עטורי זקן ובקרב נשים מוסלמיות שאסור להן להצטלם ניתן להשתמש במסמכי הזיהוי של מישהו אחר. רבות מתעודות הזהות הן ישנות, התמונות בהן אינן ברורות, ולעתים השתנה מחזיק התעודה עד לבלתי הכר.

פעילי מפלגות חולי לב: כיצד לנהוג הערב?

(עו). ערב הבחירות לכנסת הי"2 הפעיל בית החולים ביקור חולים בירושלים קו פתוח לציבור לשאלות הקשורות במחלות לב – טיפול, מניעה ושיקום.

הצוות הרפואי הבכיר של בית החולים בראשותם של פרופ' שלמה שטרן, מנהל בית החולים ומנהל מחלקת לב, ופרופ' רני צבעוני, סגן מנהל המחלקה, ורופאים נוספים, השיבו במשך שעות למטלפנים רבים, שביקשו מידע ועצות רפואיות והדרכה.

בין הפונים היו גם שני פעילי מפלגות, חולי לב, שביקשו עצה רפואית כיצד לנהוג במהלך יום הבחירות ועם פרסום התוצאות. הרופאים יעצו להם לנוח, ליטול תרופות ולהמנע מהתרגשות.

הימצאות במרחק של יותר מ־20 ק"מ מקנה הסעה חינם לקלפי ע"ח המדינה

מאת עמוס בן־דוד

כל אזרח שנמצא במרחק העולה על 20 קילומטרים ממקום הקלפי שלו, זכאי על פי החוק להסעה על חשבון ועדת הבחירות המרכזית. נסיעתו לקלפי תתבצע בקווים הרגילים של אגד או רכבת ישראל.

על פי הסכם בין הוועדה לבין "אגד" והרכבת, יסופקו אלה כרטיסי נסיעה למי שיציג תעודת זהות המראה כתובת המרוחקת כחוק מן המקום שבו הוא נמצא. בהגיעו למקום הקלפי, ואחרי שהצביע, יקבל המצביע הבא ממרחק שכזה נסיעה מוועדת הקלפי, ובו יוכל להשתמש כדי לחזור למקום שממנו הגיע.

בית אבות

בית אבות "נוה אור"
בלב תל־אביב
טיפול אישי ומסור

5 ארוחות, כביסה, נקיון עזרה ברחצה והלבשה.
פיקוח 24 שעות ביממה – טיפול רפואי
פעולות תרבותיות ואווירה משפחתית.
מחירים נוחים הסדר לתשלום חודשי.
"נוה אור", יבנה 2 תל־אביב. 03־289248

לב בלב ת"א

مكتب الاعلام

مكتب الأمل

השופט גולדברג: אין לפתוח היום עסקים בלי רשות ועדת הבחירות

כל קווי האוטובוסים, הרכבת, התעופה והמוניות יפעלו ● שירותי מידע טלפוני למצביעים

מאת אבי בנאור ואילן שוחורי

יו"ר ועדת הבחירות לכנסת ה־12, השופט אליעזר גולדברג, חזר אתמול והודיע כי על פי חוק הבחירות חל איסור על פתיחת עסקים והעסקת עובדים ביום הבחירות לבד מאלה שניתן להם היתר על ידי ועדת הבחירות על פי סעיף 70 א' לחוק. העובר על החוק צפוי להעמדה לדין ועלול להיענש בקנס ועד לעונש מאסר של שישה חודשים בפועל.

כמה עסקים ובהם "עציון איילון" בע"מ ורשת חנויות "צלי" הודיעו על כוונתם לפעול ולאפשר לקהל לערוך קניות גם ביום הבחירות.

על פי ההיתרים שניתנו על ידי ועדת הבחירות יוכל עם ישראל לבלות את יום הבחירות בבתי קפה, בתי אוכל, מסעדות, קיוסקים בתי מלון, פנסיונים ואפילו בבתי הקולנוע והתיאטרונים שהורשו על ידי הוועדה לפעול גם ביום הבחירות. כמו כן יפעלו כל קווי האוטובוסים, הרכבת, התעופה והמוניות וגם תחנות הדלק מורשות למכור דלק כבכל יום חול.

על פי התקנות היום מותרת גם הפעלתם של מפעלי התחזוקה הרציפים שיש רציפות בהפעלתם, שירותי התקשורת, מפעלי המים והחשמל, תחנות לאספקת דלק, העיתונות הכתובה והאלקטרונית, שירותי ההצלה, המאפיות ואילו החלב והתעשיה [illegible] לאיזת מורשים לפעול.

לרשות בעלי זכות הבחירה, שאיבדו את "ההודעה לבוחר" או שאינם יודעים היכן עליהם להצביע, מפעילה הבוקר "ועדת הבחירות המרכזית" שורת מרכזי מידע אליהם ניתן להתקשר טלפונית, למסור את מספר תעודת הזהות, ולקבל את כתובת הקלפי המבוקשת.

מועמדי התחיה לכנסת הח"כים יובל נאמן וגאולה כהן נסעו אתמול בחוצות תל אביב ברכב מרושת. בביטוי לחרדתם מפני התקוממות בשטחים. תצלום: אילן אוסטרייכר/ישראל סאן

שתי המפלגות הגדולות הוציאו במערכת הבחירות 23 מיליון ד'

היום יוציא הליכוד מיליון ש' והמערך – 2 מיליון ש'

מאת אילן שוחורי

23 מיליוני דולארים הוציאו הליכוד והמערך לקראת הבחירות הנערכות היום, ועיקר ההוצאות היה על ההסברה ושידורי הטלוויזיה.

על פי סיכומים ראשונים שנעשו אתמול במטה הבחירות בליכוד התברר כי רשימה זו הוציאה במערכת הבחירות כאחד עשר מליוני דולארים מזה ששה מליוני דולארים למערכת ההסברה, בין היתר עבור הפקת 268 דקות תעמולת הבחירות בטלוויזיה.

ראש אגף הכספים בליכוד ח"כ אהוד אולמרט מסר אתמול כי בראשונה תסתיים מערכת הבחירות בליכוד ללא כל גרעון תקציבי, ובמעט ולא נעשו חריגות מהתקציבים כפי שתוכננו בראשית הדרך. רוב ההתחייבויות הכספיות לליכוד נעשו בחודשים האחרונים בנוסף לארץ, מומש. היום עומד הליכוד להוציא להערכות יום הבחירות, לעידוד מצביעים ולהסעת הציבור לקלפי קרוב לארבעה מיליוני שקלים.

במפלגת העבודה עדיין לא נעשו סיכומים באשר להוצאה הכספית שהיתה במערכת הבחירות. אולם על פי הערכה שנמסרה אתמול, הוציאה מפלגת העבודה ישירות, קרוב ל־12 מליוני דולארים, מהם יותר מ־8 מיליון דולאר עבור הסברה, 238 דקות שידורי התעמולה בטלוויזיה, וביצוע מבצע הטלפונים לאיתורו של ציבור המצלבטים.

במטה הבחירות במערך נמסר כי תקציב ההסברה גדל בכ־30% אחוז מהתיכנון המקורי, בעוד שביתר סעיפי ההוצאות נשמר התיכנון המקורי. היום, במסגרת הפעילות לעידוד המצביעים עומדת מפלגת העבודה להוציא כשני מיליוני שקלים.

מערכת הביטחון הטילה סגר כללי על השטחים החל מאמש

מאות מתושבי הרצועה יצאו כדי ללון במקומות העבודה בישראל

מאת איתן רבין ודן סגיר, סופרי "הארץ"

מערכת הביטחון החליטה להטיל אמש סגר כללי על כל הגדה ורצועת עזה החל משעה 7 אמש ועד מחר בבוקר. צה"ל יאפשר לתושבים שירצו להגיע לרצועה להיכנס באישור מיוחד.

תושבי רצועת עזה ידעו מבעוד מועד על הסגר שיוטל עליהם ומאות תושבים העובדים בישראל, יצאו אתמול את הרצועה וישנו במקומות עבודתם.

אתמול היו התנגשויות ברצועת עזה ובמהלכן נפצעו שבעה תושבים מירי כוחות צה"ל.

אתמול, על פי מקורות ערבים, נכנסו חיילים לתוך בית הספר, חסמו את היציאות, ועצרו תלמידים. לטענת המקורות במהלך כניסת חיילי צה"ל לתוך בית הספר נפצעו שני תלמידים.

ממינהל האזרחי נמסר בתגובה כי סיור של צה"ל נרגם באבנים ועל פי הוראת מפקד בכיר בגיזרה, נכנסו למקום חיילים ועצרו כ־20 מסיתים שהסיתו את התלמידים. עוד נמסר כי [illegible] ושני תלמידים נפצעו.

כניסת עיתונאים לשטחים תאסר ביומיים הבאים, ואלו ירשו להיכנס רק באישור דובר צה"ל ובלווית נציגיו. סגירת השטחים למשך יום הבחירות בישראל, ויום הצהרת בלפור, נועד לאפשר לכוחות הביטחון שליטה מכסימלית על האירועים בשטחים ומניעה של הפגנות ומהומות במהלך יום הבחירות ואחריו.

וייצמן: איני מאמין שהאסון ליד יריחו ישפיע על תוצאות הבחירות

מאת גדעון אלון

ב־11 במאי 1977, ימים ספורים לפני הבחירות לכנסת ה־9, נהרגו 54 צנחנים ואנשי צוות בהתרסקות מסוק של חיל האוויר. הליכוד פרסם אז מודעה תחת הכותרת: "כמה עוד צריך לקרות" כדי לשכנע את הציבור שלא לתמוך במערך. עזר וייצמן היה אז יו"ר מטה הבחירות של הליכוד. היום, הוא בצד השני של המתרס כיו"ר מטה הבחירות של המערך.

• אינך חושש שהאסון ביריחו ינוצל ע"י יריביכם בבחירות?

למה לחזור ל־1977, אולי נחזור לתקופת אנטיוכוס? תמיד נעשו נסיונות ע"י מפלגות לנצל ארועים בהקשרים לצרכים פוליטיים. האם במערכת הבחירות ב־1984 לא עסקו כולם במלחמת לבנון? אני מקווה מאד שהפעם אף אחד לא ינסה לעשות שימוש באסון הנורא הזה, שלדעתי הוא אחד האסונות הקשים שהיו לנו ב־40 שנה של מלחמה בטרור. שמעתי אנשים שאמרו בעקבות האסון הנוראי שלשום, שדווקא ע"י כניסה למו"מ מדיני עם מדינות ערב אפשר יהיה לשים קץ למעשים האלה.

• כלומר אתה סבור שהליכוד לא "ירוויח" קולות בתוצאה מהארוע הנוראי?

להערכתי לא. יהיו ודאי כאלה שבעקבות המעשה הנורא הזה יחליטו להצביע עבור התחיה או [illegible]. יהיו ודאי כאלה שישאלו למה שמיר לא כינס אתמול את הקבינט כדי לדון בארוע הזה: במקום ללכת ולנאום בעצרת של הליכוד, היה עליו לכנס את הקבינט ולדון במצב בשטחים בעקבות הפיגוע.

• בעוד שעות ספורות ייפתחו הקלפיות. אתה אופטימי?

אני מאמין שיהיה פער של 4־5 מנדטים לזכות המערך ולכן יש סיכוי טוב לפרס להרכיב את הממשלה הבאה.

שאול בן שמחון שב מסין: מאמצי השלום של פרס זוכים שם להערכה

מאת יהודית וינקלר, כתבת "הארץ"

ראש ממשלת סין הביע הערכה למאמציו של שמעון פרס לקדם את השלום במזרח התיכון – סיפר אתמול שאול בן שמחון, חבר הוועדה המרכזית של ההסתדרות, ששב מביקור רשמי בסין, במסגרת כנס בינלאומי לבטיחות בעבודה.

בן־שמחון העביר מסר משמעון פרס לראש ממשלת סין שבו פורטו המאמצים הנעשים על ידו לקדם את השלום באיזור וכן משאלתו של פרס כי הסינים יסייעו בכך. שליח ההסתדרות הזמין בשם מזכיר ההסתדרות ישראל קיסר את ראשי האיגודים המקצועיים הסיניים לבקר בארץ כאורחי ההסתדרות. בשלב זה נענו הסינים לשלוח משלחת מקצועית ללמוד על הישגי ישראל בתחום בטיחות בעבודה. בן שמחון הקרין בפניהם סרטים על הנושא וכן הציג אביזרי בטיחות תוצרת הארץ.

בן שמחון שהה שמונה ימים בסין, נפגש עם ראשי האיגודים המקצועיים בסין וציין כי את האשרה קיבל בהתערבות שר התעשייה הסיני שראה בהשתתפותו של נציג ישראלי בכנס בטיחות בעבודה עניין מיוחד לנוכח הנסיון המקצועי הרב שיש להסתדרות ולמדינת ישראל בתחום הבטיחות והרפואה התעסוקתית.

שרון: אנו בלבנון, ואם יצאנו זה הודות לממשלה שקמה לשם כך

(ע) השר אריאל שרון אמר אתמול כי יש לפגוע קודם כל בראשי המתפרעים, במארגנים ובמסיתים בשיטות פעולה בלתי שיגרתיות, וכי הגיעה העת לתת בידי צה"ל כלים חוקיים כדי להתמודד עם האלימות בשטחים.

שרון, שהופיע באסיפת בחירות ברחובות המועצה המקומית ברמת השרון, אמר כי יש להפסיק להבריז על ויתורים לפני המו"מ עם הערבים.

"כל הבריזה שאומרת, שממילא נצא משטחי יהודה ושומרון, היא שמזמינה עוד בקבוקי תבערה, עוד רימוני יד, עוד התפרעויות ועוד אבנים. אם לחץ קטן מביא להישג ולויתורים של ישראל, הרי אפשר לדחוף את ישראל החוצה", אמר השר.

שרון אמר, כי תוכנית הליכוד מדברת על מדינה פלשתינית בירדן ומדינה יהודית בישראל כאשר באמצע יימצא שטח שמבחינה היסטורית, לדבריו, שייך למדינת ישראל.

הוא התפלמס עם "תוכנית האלופים" של המערך, המבוססת על ישיבה לאורך הירדן.

"הרצח ביריחו גילה את כל [illegible] שבתוכניותם. צה"ל יושב על הירדן עכשיו ועוד לא נסוגנו, לפי תוכניתם. שר הביטחון יצחק רבין אחראי על שמירת הבטחון באיזור הביטחון של בקעת הירדן. וגם בתנאים אופטימליים אלה אין הוא ומערכת הבטחון שהוא מופקד עליה מסוגלים להבטיח קו אוטובוס אחד. כיצד יאבטחו מחר את תנועת הצבא לבקעת הירדן בשיירות משוריינות?"

שרון אמר: "רבין היה עסוק בהפצת הכזב כאילו יצאנו מלבנון וכאילו רק בזכותו יצאנו מלבנון. שני כזבים: אנו שם, והמידה ויצאנו – (יצאנו) הודות לממשלה שלשם זה קמה".

סקר של הליכוד

(סוף מעמוד 1)

לבקשתם של 50 עיתונאי חוץ בלבד.

שמיר ופרס יצביעו בת"א

ראש הממשלה יצחק שמיר וממלא מקומו שמעון פרס יצביעו היום בתל אביב, על פי הרישום המקורי של כתובותיהם במשרד הפנים. שמיר יצביע ב־11 בבוקר במרכז תל אביב, בבית הספר "אוהל יעקב" ברחוב המליך, ואילו פרס, יצביע ב־5 אחר הצהריים ברמת אביב, בבית הספר "ארזים" ברחוב ליבון. שני האישים יקיימו במשך כל שעות היום סיורים וביקורים במטות הליכוד והמערך ברחבי הארץ.

פרס יטוס הבוקר לקריית שמונה, ומשם אט אט יעשה דרכו בהליכתית לתל אביב כשבדרך הוא יפקוד את סניפי ומטות מפלגת העבודה. פרס יבקר במטות הבחירות בקריית שמונה, בחצור, בצפת, בנצרת עלית ובנצרת תחתית. בצהריים יבקר במטה המערך בקריית מוצקין ובחיפה. לאחר מכן יעבור ברעננה, הרצליה, יגיע להצבעה ברמת אביב ויסיים את יום הסיורים שלו למטות ערב במלון דן בתל אביב, שם ישהה, סמוך ל־10 בערב במסיבת עיתונאים עם פרסום מידגם התוצאות של הטלוויזיה הישראלית.

שמיר יבקר בשעות הבוקר במטות הליכוד בשכונות בירושלים, בקריית מנחם, גילה והגבעה הצרפתית. לפני הצהריים יגיע להצבעה בתל אביב. בצהריים יבקר בסניפי הליכוד בשכונות המצוקה של תל אביב כמו נווה שרת, רמת החייל והדר יוסף. אחר הצהריים יבקר שמיר בסניף הליכוד ביפו ובתל כביר, ולפנות ערב יסייר בגמל אשדוד, סניף הליכוד באשדוד, בת־ים, חולון. בערב יקיים סיור מסכם בשכונת התקווה בתל אביב, לפני שיגיע ב־10 ל"מצודת זאב" לשמוע את תוצאות מידגם הטלוויזיה.

ארגון מורי הנהיגה תומך במרכז־שינוי

מאת סופרת "הארץ" בירושלים

דובר ארגון מורי הנהיגה, איציק בל, אמר לנציג תנועת המרכז, שוקי מאירי, כי הארגון מביע תמיכה בתנועת המרכז, בשל העובדה כי המרכז־שינוי היא המפלגה היחידה שהגישה למורי הנהיגה תוכנית לשיקום מעמדה של מערכת הוראת הנהיגה בארץ.

ארגון מורי הנהיגה כולל כ־4,000 מורים.

עיקרי התוכנית שגובשה על ידי הד"ר משה בקר מומחה לבטיחות בדרכים ושהוצגה לפני כל מורי הנהיגה הם: לימוד הנהיגה בבתי־הספר התיכוניים באמצעות בתי־הספר לנהיגה, פתיחת מכונים להכשרת נהגים וריענון הוראת הנהיגה וכן פטור ממס לרכב ללימוד נהיגה.

למתלבטים במחנה היוני

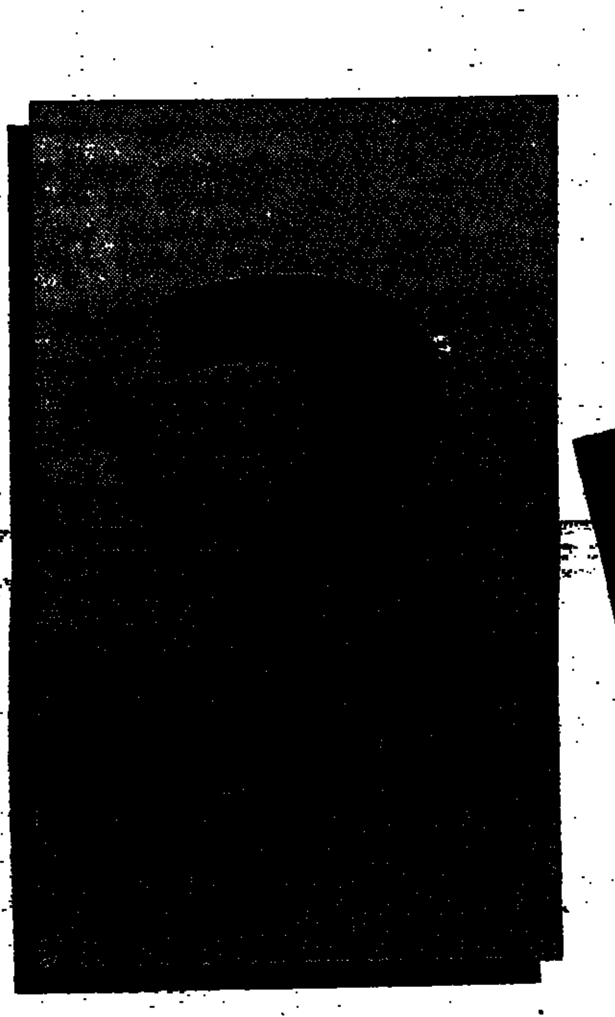

או

ח"כ **אמירה סרטני**

מועמדת מס' 4 ברשימת מפ"ם לכנסת

ליכוד – 40 מנדטים
דתיים – 12
כך – 5

מעריב 21.10.88

יש לך רק קול אחד.

השאלה נוקבת: למי לתת אותו - למערך? לרצ? למפ"ם?

ההחלטה קשה. אבל, אין לך ברירה. חובה ללכת היום לקלפי ולהצביע.

המערך מבקש את קולך. אבל, קולך יכניס לכנסת את המועמד הארבעים ומשהו. אינך מכיר(ה) אותו וגם לא את עמדותיו. הוא עלול להיות נץ ממחנה רבין.

נותר לך, איפוא, לבחור בין רצ למפ"ם. שתיהן מעדיפות את שמעון פרס כראש - הממשלה הבא.

אם תצביע(י) רצ - יכנס לכנסת מועמד מספר תשע (רפי גורי, מנהל חשבונות, אשקלון).

אם תצביע(י) מפ"ם - אמירה סרטני, מועמדת מספר ארבע ברשימת מפ"ם, תיבחר לכנסת. עמדותיה היוניות של אמירה סרטני מוכרות בציבור, בדיוק כמו פעילותה הענפה בכנסת למען נושאי חינוך ובעד שוויון נשים.

אמירה סרטני בכנסת תצטרף ליאיר צבן, ראש רשימת מפ"ם, חיים אורון (ג'ומס), מראשי שלום עכשיו, ולחסין פארס יו"ר הוועד למאבק נגד גזענות בגליל, במלחמה לשלום ולצדק חברתי.

המסקנה ברורה. הקול בידך!

מפם
מפ"ם - מפלגת הפועלים המאוחדת ובלתי מפלגתיים

מוגש ע"י אזרחים תומכי מפ"ם

אני אתן לליכוד את הקול

מחל
הליכוד

רק הליכוד יכול

המחנה הלאומי

אלפים בהלוויית רחל וייס ושלושת ילדיה, שנספו בהתקפה ליד יריחו

אחיה של המנוחה, הרב זילברמן: "אברהם אבינו נדרש לעמוד בניסיון אחד של עקדה ואילו אנו נדרשנו לעקוד 4 נפשות" ● לרחל וייס משכונת שערי חסד בירושלים 17 אחים ואחיות

מאת נדב שרגאי
כתב "הארץ"

אלפים ליוו אתמול למנוחת עולמים את ארבעת בני משפחת וייס שנספו שלשום בעקבות השלכת בקבוק תבערה על אוטובוס אגד ליד יריחו.

במוקד כשעתיים נישאו הספדים ליד בית הורי המנוחה בשכונת שערי חסד בירושלים, לזכרם של האם רחל וייס (לבית זילברמן) ושלושת ילדיה: נתנאל בן ה־3 וחצי, רפאל בן השנתיים והתינוק אפרים בן 10 חודשים.

ציבור המלווים את בני משפחת וייס בדרכם האחרונה היה ברובו חרדי. מסע הלוויה התנהל ברכב וברגל, בקצב איטי לאורך רחוב המלך ג'ורג' ומשם דרך מרכז העיר, שער יפו ושער ציון עד להר הזיתים. בעת ההספדים ובדרך לבית הקברות, התייפחו המונים בבכי. כוחות גדולים של משטרה ומשמר הגבול אבטחו את הדרך להר הזיתים.

בקרב הקהל כמעט שלא נראו פוליטיקאים, למעט אנשי התחיה, יובל נאמן, גאולה כהן ואבי פרחן. השתתפה במסע ההלוויה גם ציפי לבני, אשתו של מנחם לבני, המרצה עונש של מאסר עולם בעוון רצח ופעילות בארגון המחתרת היהודית. בני המשפחה ביקשו שבהלוויה לא ישאו דברים בכירי ממשלה או בכירי עיריית ירושלים. לאנשי התחיה, שביקשו לברר עימם מדוע אין הספד מטעם הממשלה או האפשרות של ביקור אבלים בבית המשפחה הוסבר, כי אמונתם של האבלים היא, שיהבל מידי שמים וכי את הנעשה אין להשיב.

ידידיה זילברמן, אחיה של רחל וייס המנוחה, סיפר על תגובתו של אבי המשפחה אליעזר לאסון: "בשתיים בלילה, הוא נכנס הביתה ביחד עם הפסיכולוג המשטרתי. המום מהמשבר, הוא קרא בקול: ה' נתן וה' לקח, יהי שם ה' מבורך".

עד אז לא ידעו בני המשפחה שרחל ושלושת הילדים כבר מתו. הם היו אמורים להגיע לבר מצווה, מטבריה לירושלים. בשלב מסוים נמסר בטלפון מיריחו כי רחל ושלושת הילדים פצועים ושבעלה אליעזר בדרכו הביתה.

בין קהל המלווים את הקורבנות בדרכם האחרונה היו גם פעילי ועד נאמני התורה, שנשאו שלטים בגנותה של מדיניות הממשלה. אחד מהם מירר בבכי מר. אביה של המנוחה, הרב שלמה זילברמן הוא שהוריד בדרך שובה כומבו את אחד אחד.

באומר ההספד בשכונת שערי חסד, נישאו בוורידים. אחיה של המנוחה, הרב יום טוב זילברמן קרא בקול: "אברהם אבינו נדרש לעמוד בניסיון אחד של עקדה ואילו אנו נדרשנו לעקוד ארבע נפשות".

רחל וייס, ז"ל היתה בת למשפחת זילברמן (8 דורות בירושלים), גדלה בשכונת שערי חסד בירושלים יחד עם 17 אחיה ואחיותיה.

לפני חמש שנים נישאה לאליעזר וייס, בנו של הרב שרגא וייס, פליט שואה, שאיבד את כל משפחתו במלחמת העולם השניה והגיע ארצה מהונגריה בשנות ה־50. בילדותה למדה רחל וייס בבית יעקב בירושלים ואחר כך סיימה סמינר למורות של אגודת ישראל. לפני שלושה חודשים, עברה המשפחה להתגורר בטבריה, שם החל הבעל אליעזר את לימודיו בכולל חרדי, ואילו רחל הלכה ללמד בבית ספר של החינוך העצמאי בטבריה.

כבוד אחרון לאם ובניה

אלפי אנשים בני העדה החרדית ליוו אתמול למנוחות את רחל וייס ושלושת בניה, קורבנות הפיגוע ביריחו.

תצלום: אליה הראתי

שכונת כל ישראל חברים בטבריה כמעט התרוקנה; כולם נסעו להלוויה

(ע). הבית בשכונת כל ישראל חברים בטבריה בה התגוררה משפחת וייס, היה שומם לחלוטין לאחר היוודע האסון. רוב השכונה היתה שוממת מרבית שעות היום – חלק גדול מהדיירים נסעו להלוויה בירושלים.

נשים רבות התקבצו ודיברו ביניהן בלחש. כל הגברים מהבניין, בו דרה רחל ז"ל ואליעזר וייס, יצאו באוטובוסים, כדי להשתתף בהלוויה בירושלים.

מול בן למדו נתנאל ז"ל בן ה־3 וחצי ורפאל ז"ל בן השנתיים וחצי שרר אבל כבד והמלמד אמר עם פרקי תהילים לעילוי נשמותיהם של הנרצחים.

עם זאת, המשיכו אנשים לנסוע כרגיל בשני קווי האוטובוס מטבריה לירושלים ומאגד בטבריה נמסר, כי לא היתה כל ירידה במספר הנוסעים בקווים אלה.

"ההחלטה להישאר עם ילדיה היתה כל כך אופיינית לה"

(ע). אבל כבד נפל על שכונת כל ישראל חברים בטבריה, שם התגוררה רחל וייס, בעלה וילדיהם בחודשים האחרונים. מורות בבית הספר "בית יוסף" בטבריה, מקום עבודתה של רחל, סיפרו כי רחל התאפיינה ברגשות אימהיים חזקים.

"ההחלטה להישאר באוטובוס עם ילדיה, היתה כל כך אופיינית לה", אומרת חברתה עדנה כהן. "עוד קודם פרסום שמה, כששמעתי את פרטי המקרה, ידעתי שזאת רחל".

בחצר בית הספר שבשיכון ג' בטבריה עילית, באספו מורים, תלמידים והוריהם וקראו פרקי תהילים. ילדי כיתתה של רחל, כיתה ב', הגיעו לבית הספר כאשר הם מעודכנים בבשורה המרה. הם נכנסו לכיתה ואמרו פרקי תהילים.

החייל שניסה לחלץ את וייס שוחרר מביה"ח

(ע). החייל רון וינברג שחזר לאוטובוס הבוער בניסיון לחלץ את רחל וייס ושנפגע קלות בפניו ובידיו, שוחרר אתמול לביתו, לאחר שהסתיים הטיפול הרפואי בו בביה"ח הדסה בירושלים.

רבין: לא שלב חדש בהתקוממות

שמיר: יש דרכים להביא לכך שכל הסביבה תרגיש את חומרת המעשים

מאת גדעון אלון

נשיא המדינה חיים הרצוג גינה אתמול בחריפות את רצח רחל וייס ושלושת ילדיה. "מוכה הלם וכאב עמוק ליווה העם כולו למנוחת עולמים את רחל וייס ושלושת ילדיה ז"ל שנרצחו בידי מרצחים שפלים חסרי צלם אלוקים," אמר. הנשיא אמר כי המשפחה והאומה כולה מלוכדים ברגעים מרים אלה. "אני סומך על כוחות הביטחון כי הפושעים ועוזריהם יבואו על עונשם".

(ע) ראש הממשלה יצחק שמיר אמר כי יש דרכים להביא לכך שכל הסביבה תרגיש את חומרת המעשים שאותם אנשים עושים והתוצאות תהיינה עקירת הנגע הנורא הזה.

שר הביטחון יצחק רבין הביע דעתו כי אין המדובר בשלב חדש בהתקוממות. לדבריו, החשודים במעשה כבר עצורים. רבין אמר כי אין כל ספק כי המרצחים התכוונו לפגיעה באוטובוס, כאשר דקות לפני שחלף האוטובוס במקום עבר באותו נתיב רכב צבאי. אולם המחבלים לא השכילו לעבוד את בקבוקי התבערה.

הציר היה מאובטח

אלוף פיקוד מרכז, עמרם מיצנע, אמר כי אין זה בטוח שאילו היה לאוטובוס ליווי צמוד היה נמנע האסון. עוד מסר כי הציר שבו נסע האוטובוס הוא ציר מאובטח.

הרמטכ"ל אמר כי צה"ל היה ליד מקום התקרית. הוא הסביר, כי במרחק עשרות מטרים היתה חוליה רגלית ולפיכך התגלו במהירות עקבות החשודים.

הרמטכ"ל שלל את הגישה, כאילו מדובר "במארב מתוכנן מראש" ואמר, כי בסך הכל מדובר באנשים בודדים, פרימיטיביים שהמתינו עם בקבוקי תבערה לאוטובוס. עוד אמר כי מושקעים כוחות גדולים באבטחת הכבישים וניתן לנוע בהם, אף כי אין בכוחנו ביטחון מושלם של 100 אחוז. הרמטכ"ל אמר כי העוצר על יריחו יוארך עד שצה"ל יהיה משוכנע שהוא עלה על עקבותיו של כל מי שמחפשים אחריו.

"נובמבר שחור"

נדב שרגאי, כתב "הארץ" מוסר: תנועת נאמני הר הבית שלחה אתמול מברק לראש הממשלה יצחק שמיר, שבו נאמר בין היתר: "דמם של התינוקות הללו ואימם באשר הם יהודים – אינו יכול יותר להיות הפקר בארץ ישראל. אנו תובעים נקמה... רק נובמבר שחור לערביי יהודה שומרון ועזה, יעקור מליבם את תאוות הרצח והאלימות. אנו תובעים לגרש את תושבי יריחו הרצחניים וליישב את העיר ביהודים."

שולמית אלוני

יוסי שריד

רן כהן

דדי צוקר

מרדכי וירשובסקי

איך אפשר לרצות רצ כל השנים וברגע האחרון להצביע מערך?

שוב התרגיל המפורסם של המערך; ביום האחרון הוא תמיד שולף את הדחליל הקבוע ומפחיד אותך: הצבעה בעד רצ - הוא נוזף - עוזרת לליכוד.
אפשר לחשוב שאנחנו ישבנו ארבע שנים עם הליכוד בממשלה אחת.
אפשר לחשוב שאנחנו - שולמית אלוני, יוסי שריד, רן כהן, דדי צוקר ומרדכי וירשובסקי - מועמדים לשבת עם הליכוד עוד ארבע שנים כאלה.
עזות המצח של המערך: להפחיד מפני הליכוד באמצעות רצ.
אנחנו אומרים: ביום הבחירות מן הראוי להצביע בעד מי ששרת אותך בארבע השנים האחרונות, שייצג את השקפותיך, שניהל את מאבקיך, בעד מי שעורר בך אמון, בעד מי שלא בגד ולא איכזב.
ביום הבחירות מן הראוי להצביע בעד מי שכל הזמן חשבת שצריך להצביע בשבילם.
האמנם אפשר לרצות את חברי הכנסת של רצ כל השנים וביום האחרון להצביע מערך?
זה לא הגיוני ולא מוצדק.
הסיבות האמיתיות שבגללן המערך חושש מאתנו - העקרונות, העמדות, הנבחרת שלנו, נחישותנו ואמינותנו - הן הסיבות שבגללן את ואתה צריכים להצביע בעדנו.

ארנס: למנוע מתושבי השטחים הערבים להתקרב לדרכים הראשיות

פרס, עקרונית, נגד עונש מוות "אך במקרה הזה יש לבדוק כל האפשרויות"

מאת אילן שחורי
כתב "הארץ" לענייני מפלגות

יו"ר מטה הבחירות בליכוד, השר משה ארנס, הנחשב כבעל הסיכויים הטובים ביותר לקבל את תיק הביטחון אם הליכוד יצא היום כבחירות, אמר אתמול כי בפתרונים שנקט הציע בחודשים האחרונים, למנוע בדרך חוקית מתושבי השטחים מלהתקרב לכבישים ודרכים ראשיות. ארנס אמר כי צעד זה עשוי למנוע ממחבלים להשליך בקבוקי תבערה ולפגוע בכלי הרכב בכבישים, הצעדים מסוג אלו מקובלים בעולם.

ארנס אמר כי פנה בעניין זה עוד לפני שבועות אחדים לשר הביטחון, יצחק רבין [illegible] לכבישים, היא להסגם את הדרכים הראשיות, אפילו אם הדבר יחייב הריסת בתים, הקמת גדרות והצבות. אין דרך אחרת, אלא לפעול כך, בעקבות [illegible] של הפגיעה בכלי רכב בכבישים" – אמר השר ארנס.

מ"מ ראש הממשלה ושר החוץ שמעון פרס אמר אמש בשיחה עם כתבים, כי הוא מתנגד [illegible] עונש מוות על המחבלים [illegible]. פרס אמר כי עקרונית הוא מתנגד לעונש מוות אך במקרה הנורא הזה הוא מצדד בבדיקת כל האפשרויות כדי להטיל על המחבלים עונש מירבי. "ישראל חייבת להילחם בטירור עד חורמה, אך צריכה גם למצוא פתרון מדיני למצב. אין לקשור בין בחירות לדם" – אמר פרס.

אגד ימשיך לנסוע דרך הבקעה

(ע). "אגד ימשיך בהפעלת הקווים מהצפון לירושלים דרך הבקעה" – אמר נסים כהן, מפקח ראשי בסניף אגד טבריה. לדבריו אין ירידה במספר הנוסעים.

זה אינו המקרה הראשון, שבו מותקפים אוטובוסים בקווי הבקעה. נהג אגד מוטי קורסנטי ממושבה מגדל סיפר, כי האוטובוס שבו נהג הותקף כמה פעמים באבנים. לדבריו, הוא ידה בשעתו לעבור מחבל שהשליך לעברו בקבוק תבערה ולאחר מכן נאלץ למסור את נשקו.

נהגי אגד בקו זה מצויידים בנשק אישי וברוב המקרים יש באוטובוס חיילים רבים הנושאים נשק.

הנסיעה לירושלים דרך הבקעה מקצרת לתושבי הצפון את הנסיעה בשעה וחוסכת כניסה לכבישים סואנים במרכז הארץ. כביש הבקעה מהווה גם ציר תנועה מרכזי לבעלי כלי רכב פרטיים, המבקשים להגיע לירושלים. רובם מקפידים לנוע עם נשק אישי רק בשעות היום.

תלמידיה של וייס אמרו פרקי תהילים

(ע). רק אתמול בבוקר נודע בבית הספר בית יוסף שבשיכון ג' בטבריה על האסון הנורא שאירע למורה רחל וייס ולילדיה ביריחו. תלמידיה התקבצו בחצר המוסד ואחר כך, בהנהגתם, עמדו בחצר הזאת ואמרו פרקי תהילים.

המנהלת והמורים הולכו לטפל בילדים. רחל וייס לימדה רק חודשיים בבית הספר בית יוסף וכל חברותיה לעבודה ותלמידיה רחשו לה הערכה ואהבה רבה, היא היתה ידועה במסירותה לעבודה ובגישתה המיוחדת לתלמידיה.

גם בקרב הדיירים בשכונתה היתה ידועה כפעילה ונהגה לתת הרצאות לפני נשים.

האוטובוס השרוף לאחר הפיגוע.

תצלום: דובר צה"ל

המתנחלים בגוש קטיף: אם צה"ל לא יעקור פרדסים, אנו נעקרם

המתיישבים שוחחו עם אלוף הפיקוד ומפקד כוחות צה"ל

מאת איתן רבין
כתב "הארץ"

קבוצת מתנחלים בישובי גוש קטיף שבחבל עזה עקרה מספר עצים בפרדס סמוך למחנה הפליטים אל בורג', במחאה על ידויי האבנים שהופנו על כלי רכב של המתנחלים.

דובר ועד המתיישבים יגאל קירשנר אמר אמש ל"הארץ", כי מדובר בקבוצה של מתיישבים שיצאה בשעות הבוקר המוקדמות לפרדס ליד מחנה הפליטים אל בורג' ועקרה עצים. יגאל סרב למסור פרטים נוספים על הקבוצה.

לסופר "הארץ" נודע, מפי מקורות בגוש, כי המתיישבים היהודים הציבו אולטימטום לצה"ל, לפיו, אם צה"ל לא יפנה צידי התנועה ויעקור פרדסים לאלתר, יעשו זאת המתיישבים בעצמם.

לדברי דובר צה"ל בפיקוד הדרום סגן אלוף חגי רגב, אין מדובר באולטימטום.

אתמול פרסמו ועד המתיישבים הודעה לאחר שקיימו דיון ואסיפת מחאה, לפיה המתיישבים בחבל קטיף מוחים, כי חוסר ההענות של הגורמים לניקוי כל צידי הכבישים בהם נוסעים הם וילדיהם, יום יום, בגלל טענות משפטיות כאלה ואחרות יוביל לתהליך בלתי הפיך של הגברת פעולות המחבלים וזריקת בקבוקי תבערה.

מפקד כוחות צה"ל בעזה תת אלוף צבי פולג, שהגיע לשיחה עם המתיישבים בגוש התקבל בהפגנת מחאה של המתיישבים שהניפו שלטים בהם נכתב בין היתר "יקר ילד יהודי מאשר עץ ערבי".

לדברי דובר הועד הבטיח להם מפקד כוחות צה"ל להעביר את טענותיהם לדרגים הבכירים, הוא אמר, כי צה"ל נקט בפעולות כדי למנוע פגיעה במתיישבים.

כוחות צה"ל ברצועת עזה נקטו אמש בפעולה מוזרה על מנת לא ליצור חיכוך עם המתנחלים היהודים בגוש קטיף. אוטובוס אזרחי שעבר בכביש העוקף בעזה, נרגם בשעות אחר הצהריים באבנים, הפיגוע היה ליד מחנה הפליטים נוסיראת.

על פי הוראה מוזרה של מפקד כוחות צה"ל ברצועת עזה, תת אלוף צבי פולג, נשלחו הטרקטורים למקום שעקרו 20 עצים.

דובר צה"ל בפיקוד הדרום סגן אלוף חגי רגב אמר כי מדובר באוטובוס אזרחי שנרגם באבנים ולפיכך הוחלט לעקור מיד עצים.

מקורות בגוש קטיף אמרו אמש כי צה"ל אכן נענה לדרישותיהם לעקור עצים.

هكذا من الاصل

הרופא שסירב לטפל בחייל פצוע ננזף והוחזר לעבודה

ועדת הבירור לד"ר דאוד סמאל: על רופא לשמור על קור רוח

מאת איתן רבין סופר "הארץ"

מנהל בית החולים סורוקה בבאר שבע, ד"ר יצחק רוזמן, הורה להחזיר לעבודתו את הרופא הערבי ד"ר דאוד סמאל, שסרב לטפל בחייל צה"ל שהגיע לבית החולים פצוע בראשו.

אתמול קיים מנהל בית החולים בירור בשלוש תלונות שהוגשו נגד הרופא בעקבות התנהגותו בתקופה האחרונה. תלונה אחת התייחסה לסרובו של הרופא לטפל בחייל שנפצע בראשו מזריקת אבן, בעת פיזור אבן ברפיח. הרופא אמר, לטענת המתלוננים, כי אינו מוכן לטפל במי שיורים בפלשתינאים.

בתלונה שניה, נאמר שד"ר סמאל לא כיבד את זכר חללי צה"ל ביום הזיכרון ובעת שהושמעה צפירה הסתובב במחלקה במכוון. תלונה שלישית התייחסה להעלבת עובד בבית החולים סורוקה על ידי ד"ר סמאל. בעקבות התלונות הושעה הרופא מעבודתו.

צוות הבודקים בראשותו של מנהל בית החולים, מנהלת אגף כח האדם ונציגי ועד הרופאים, הגיע למסקנה כי הפרשה נופחה על ידי הנוגעים בדבר לכך, מה גם שחלק מהטענות נתגלו כבלתי נכונות. עם זאת החליט לננזף ברופא ולרשום הערה בתיקו האישי. ד"ר רוזמן העיר כי רופא אמור לשמור על קור רוח ולא להיגרר לחילופי דברים ולכן החליט להתרות בו.

"משה שרבני הבריח כספים מחברה אחת שלו לחברה אחרת"

שופט מחוזי: איש העסקים, מהבולטים בשוק האפור, הבריח מחברת "שחלב" שבבעלותו לחברת "שלום" שבבעלותו

מאת צבי הראל סופר "הארץ" בבית המשפט

איש העסקים, משה שרבני, מהבולטים בשוק האפור, הבריח כספים מחברת "שחלב" שבשליטתו לחברה אחרת שבשליטתו, חברת "שלום", לאחר שידע שבנק המזרחי עומד לתבוע את חברת "שחלב". כך קבע אתמול שופט בית המשפט המחוזי בתל־אביב ד"ר אליהו וינוגרד כאשר דחה את בקשתו של שרבני לבטל את הצו למינוי מפרק זמני לחברת "שחלב".

לפני כשלושה שבועות הגיש בנק המזרחי בקשה לפרק את חברת "שחלב" בגלל חוב של מיליון דולר לבנק. במרכן הגישה בקשה למנות את עו"ד אריאל זליכב למפרק זמני של החברה ובקשה זו נענתה בחיוב על־ידי השופט וינוגרד. השופט הסמיך את המפרק הזמני לתפוס את רכוש חברת "שחלב".

שרבני, באמצעות פרקליטו עו"ד שמעון בר־יעקב טען, בין־היתר, כי יש לבטל את הצו למינוי מפרק זמני מפני שבין הצדדים התנהל משא ומתן לפני בקשת הפירוק בדבר קיזוז החוב. בחקירתו הנגדית אישר שרבני לפרקליט הבנק עו"ד אלקס הרטמן, שאין לחברתו ("שחלב") כספים בבנקים או יתרות זכות אחרות. השופט וינוגרד כתב בהחלטתו, כי "יש יסוד להניח שנעשו העברות כספים מכוונות מ'שחלב' לחברת 'שלום', העברות שהפכו את 'שחלב' לבלתי סולבנטית".

השופט אימץ את טענתו של עו"ד הרטמן, כי עצם הפעולות הנוגעות להברחות כספי "שחלב" לחברה הבת "שלום", מצדיק מינוי מפרק זמני "שאם לא תאמר כך", כתב השופט, "פתחת פתח לכל חברה להבריח נכסיה לחברה או לגוף אחר, דבר המצביע לעתים על מעשה תרמית ולעתים על הברחת נכסים הערמת נושים".

כמרכז, לבקשת המפרק הזמני, הוציא בית המשפט צו עיכוב יציאה מהארץ נגד שרבני.

קצין כנסת חדש

יו"ר הכנסת שלמה הלל העניק אתמול בלשכתו את כתב המינוי לקצין הכנסת החדש איתן בן־אליהו.
הצלום: יצחק הררי

השוטר מג'לג'וליה המואשם ברצח 2 ילדים נעצר לעוד שמונה ימים

(עו). ביהמ"ש המחוזי בתל אביב האריך ב־8 ימים נוספים את מעצרו של רפעת עודה (31), תושב השטחים שעבר להתגורר בתחומי המדינה, כנראה בגלל חשש לחייו — השוטר מהכפר ג'לג'וליה, המואשם ברצח אכזרי של שני אחים בני 12 ו־16 ובפציעתה הקשה של אמם, על רקע סכסוך שכנים.

בשעות הערב המאוחרות של ה־15 באוקטובר, נטען באישום, הקניט אחד מבניו של השכן את הנאשם ואשתו על ידי קריאות גנאי וקללות. הנאשם יצא מביתו כשאקדחו למותניו ותת מקלע עוזי בידיו. הנאשם טען את העוזי במחסנית מלאה, התקרב אל הנער שהתגורר בו ובנאשם, ירה בו ממרחק של ארבעה מטרים והרגו. כאשר נזעקה האם לעבר בנה, דרך הנאשם את העוזי וירה בה כדור שפילח את בטנה, פגע בחולייה עמוד שידרתה וגרם לה לשיתוק בפלג גופה התחתון.

ע"פ כתב האישום הנאשם דרך את העוזי בשלישית וירה בבנה השני בן ה־12 של האם שעמד בסמוך ונגע בו בחזה. עוד נאמר בכתב האישום, כי הנאשם נפנה לאחר מכן לאח השלישי בן ה־16 שהגיע למקום וצעק אליו "רק אתה נשארת". הנאשם ירה לעברו אך החטיא והנער נמלט מן המקום.

בעוד שני האחים שוכבים על הקרקע מתבוססים בדמם, דרך הנאשם את העוזי וירה בהם עד לתום הכדורים במחסנית. הנאשם טען בביהמ"ש, כי פעל מתוך הגנה עצמית ולא ציפה שיואשם ברצח, אלא בהריגה בלבד.

נפתח משפט קרובי החשודים ברצח פועלים ערבים בהצתה

נאשמים בקיום הפגנה לא חוקית נגד ראש עיריית אור יהודה

(עו). בבית משפט השלום בתל אביב נפתח אתמול משפטם של בני משפחת ראלי וקצב מאור יהודה, המואשמים בקיום הפגנה בלתי חוקית נגד ראש עירם, במחאה על מעצר קרוביהם כחשודים ברצח שלושת הפועלים הערבים על ידי הצתת צריף המגורים שלהם, ששכן ברחבת המתנ"ס העירוני.

הנאשמים בפרשה הם בני משפחת ראלי: יפתח (26), ארז (24), שרה (23), ויוסף (21). ובני משפחת קצב, כדורי (28) ואתי (24).

לטענת התביעה, נשאו המפגינים שלטים עליהם כתובות הנוגעות את ראש העירייה וכאשר פנה אחד השוטרים לנאשם, ארז ראלי, זה העליבו. נאשם זה אף תקף את ראש העיר, יצחק בוכובזה, בכך שדחפו בידיו.

לטענת התביעה, מנעה הנאשמת, שרה ראלי, מראש העירייה להכנס לרכבו, וקפצה על מכוניתו. לאחר מכן, עמדה בראש קבוצת מפגינים, שצעדה לעבר ביתו של ראש העירייה וחסמה את התנועה בכביש. המפגינים, יחד עם הנאשמת, דפקו את ביתו של ראש העירייה.

הנאשם יוסף ראלי תפס בידו של קצין משטרה במטרה למנוע ממנו את מעצר אחיו, הנאשם ארז ראלי. הנאשמים, כדורי ואתי קצב תקפו את פקח העירייה והלמו בו בידיהם. באותן נסיבות איימו עליו, כי "יחסלו אותו".

עם פתיחת משפטם, הודו הנאשמים בהשתתפות בהפגנה האסורה, אולם כפרו ביתר העבירות המופיעות בכתב האישום. המשך המשפט נדחה להוכחות.

פקיד בכיר במשרדי מס הכנסה בת"א נעצר כחשוד בקבלת שוחד

מאת סופר "הארץ" בבית המשפט

דוד זגגי (61) מחולון, המשמש כפקיד בכיר במשרדי מס הכנסה בתל־אביב, נעצר אתמול על־ידי בית משפט השלום לארבעה ימים, כחשוד בקבלת שוחד. נציג המשטרה, רב פקד נחום לוי, טען בבית המשפט, כי החשוד קיבל בין השנים 1984–6, במזומן ובטובין – מבעלי מוסך – שוחד וזאת כדי להפחית שומות או להתעכב בתיקי נישומים.

פרקליטו של החשוד טען, כי מרשו מכחיש את החשד נגדו וטוען, כי לא היו דברים מעולם. בתוך כך, ביקש פקד לוי לעצור גם את ואלב אל דיות (32) מרפיח החשוד כי תיווך, יחד עם קבלן בניין מחולון, בהעברת השוחד לדוד זגגי. חשוד זה טען, כי הוא רק פועל וכל שביקשו ממנו לעשות, הוא עשה.

השופטת שרה גרות ציינה, כי חומר החקירה מבסס חשד סביר נגד החשודים.

לגבי ואלב אל דיות, אין עילה למעצרו, מאחר והודה בחשד המיוחס לו. השופטת הורתה לשחררו בערבות. לגבי החשוד דוד זגגי, קבעה השופטת, כי צרכי החקירה מחייבים את המשך מעצרו.

עקב הסכם – בוטל אישום נגד עד המדינה בפרשת השחיתות בביהמ"ש

(עו). יהודה פרנקל, עד המדינה במשפטי השחיתות בבית משפט השלום לתעבורה בתל אביב, זוכה אתמול בבית משפט השלום בתל אביב, מאשמת משיכת צ'קים ללא כיסוי בסכומים של עשרות אלפי שקלים, לאחר שהתביעה הודיעה, כי הוחלט לחזור בה מכתב האישום ולבטלו. אשתו של פרנקל, אורה, שהואשמה יחד עימו באותה האשמה, זוכתה אף היא. כל זאת, בעקבות הסכם בין התביעה לבין הנאשמים.

לשופט ארי זרדאב לא נותר אלא לזכות את הנאשמים, בעקבות הודעת התביעה על ביטול כתב האישום.

כתב האישום נגד בני הזוג פרנקל הוגש בשלהי שנת 1985. יהודה פרנקל הואשם ב־3 סעיפי אישום של משיכת צ'קים בכ־125.000 ש"ח משכונו ומסירתם לידיו דוגמל, תושב המושב־הגלילית. אשתו, אורה הואשמה אף היא ב־3 סעיפי אישום של משיכת צ'קים ללא כיסוי בכ־70.000 ש"ח ומסירתם לאותו אדם.

נציגת התביעה ביקשה מבית המשפט לדחות במספר חודשים את המשפט וציינה כי הדבר נעשה לפי בקשת אגף החקירות במשטרה. רק בשלהי מאי שנה זו הודיעה התביעה לבית המשפט כי הדחייה מתבקשת, משום שפרנקל חתם על הסכם עם המשטרה לשמש עד מדינה נגד נאשמי השחיתות בבית המשפט.

מנהל חברה בשוק האפור הנאשם בסחיטת לווים שוחרר בערבות

(עו). בית המשפט המחוזי בתל אביב הורה אתמול לשחרר בערבות את ראובן זלוף, בעל חברה העוסקת במתן הלוואות בשוק האפור ובן את עובד החברה רפי צעירי, שניהם בני 29.

זלוף וצעירי הואשמו בעבירות של סחיטות באיומים וסחיטות בכוח, על רקע מתן הלוואות כספיות. התביעה טענה, כי זלוף, באמצעות חברת ההשקעות "דו קל" שבבעלותו, סחט את אלמנתו של לווה, כדי שתחזיר את חובו של בעלה המנוח, ואיים לפגוע בילדיה.

עוד נטען, כי בין השנים 87־88, סחטו הנאשמים באיומים ובכוח, הכנד של אותו חייב אשר ערב לו בעבר, ואיימו עליו כי אם לא יחזיר את חובו של המנוח, יפגעו באלמנת המנוח, בו ובילדיו.

התובעת עו"ד עירית אברמוב, טענה בבקשתה לעצור את השניים עד לתום ההליכים, מאחר ולטענתה הנאשמים נוהגים לגבות הלוואות בשוק האפור בדרך אלימה והפכו זאת לאורח חיים. "גביית כספים תוך שימוש באלימות, הפכה לאחרונה לחזון נפרץ הפוגע בציבור", טענה התובעת.

התובעת הדגישה, כי לאחר מעצרם של השניים, הגיע לידי המשטרה חומר ראיות נוסף בעבירות נוספות של סחיטות באיומים על רקע מתן הלוואות בשוק האפור, וחומר זה נמצא עדיין בחקירה.

השופט אליהו מצא קבע בהחלטתו לשחרר את זלוף וצעירי, כי אין המדובר במעשי סחיטה בהם קיימת סמיכות פרשיות בין מועד ביצוען לבין מועד החקירה ואין חשש מסיכון חייהם של קורבנותיהם של הנאשמים שהתלוננו נגדם.

עם זאת אסר השופט על זלוף וצעירי ליצור מגע או קשר עם עדי התביעה.

פגיעת ציפור גרמה לבלימת חרום במטוס אל על

מאת זוהר בלומנקרנץ

אסון תעופה כמעט נמנע אתמול באמסטרדם: קברניט מטוס מטען של אל על הצליח לבצע בלימת חירום בזמן ריצת ההמראה, במטוס שאחד ממנועיו ניזוק מפגיעת ציפורים.

אושר ל"שחף" להפעיל טיסות סדירות בקו ת"א–מצפה רמון

מאת זוהר בלומנקרנץ

מינהל התעופה האזרחית במשרד התחבורה, אישר לחברת התעופה "שחף", הפעלת קו תעופה סדיר מתל־אביב למצפה רמון. הנושא נמצא היום בטיפול המחלקה המשפטית של משרד התחבורה בירושלים, הבודקת את הנושאים המעשיים הקשורים בהפעלתו של קו התעופה החדש.

ב"ה

הרבי קרא לך להצביע ג'

פתק אחד שלך - והכל יכול להשתנות

ג

יהדות התורה המאוחדת
אגודת ישראל

בוקר טוב, עם ישראל.
היום הוא היום.
עוד מחשבה אחת, עוד החלטה אחת -
ואתה יכול להיות שותף למיפנה.
מיפנה שיצעיד את העם ואת הארץ
לעתיד בטוח, לחיים מאושרים ולהצלחה.
בוא.
הצטרף לדרכו של הרבי מליובאוויטש.
דרך החסידות
שיש בה מאור פנים, אהבה לכל יהודי,
אחדות העם ושלמות הארץ.
היום אתה יכול לחולל את המיפנה.
הצבע ג'!

ברכה מהרבי

יש לך עכשיו הזדמנות נפלאה לעשות מה שהרבי מבקש - ולזכות בברכתו.
מלא את כל הפרטים בטופס ושלח עוד היום.
שמך יועבר לברכה אל הרבי.

לכבוד
הרבי מליובאוויטש

אני נענה בזה לקריאתו של הרבי שליט"א להצביע ג, למען אחדות העם, ואבקש את ברכתו הקדושה לבריאות, לאריכות ימים, לאושר, לנחת מהמשפחה ולהצלחה בכל מעשי ידי.

שם פרטי ______ שם האם ______
שם משפחה ______
רחוב ______ מספר ______
עיר ______ טלפון ______
חתימה ______

לתשומת לב:
1. דעת הרבי למען רשימת ג' לא השתנתה ולא תשתנה כמובן. אל תאמין לפרסומים סותרים.
2. כל אלה שהודיעו באמצעותנו לכבוד קדושת הרבי שליט"א על הצבעתם לרשימה ג', יזכו לברכותיו הקדושות. העברנו ונמשיך להעביר את הטפסים החתומים אל הרבי שליט"א.
טפסים אפשר לקבל במרכז צעירי חב"ד ובכל בתי חב"ד בארץ.

חב"ד בעד אגודה אחת!
חסידי חב"ד

מחל
הליכוד
הליכוד
המחנה הלאומי

משאבים
חברה להשקעות של
בנק המזרחי המאוחד בע"מ
הודעה על שינוי
במועדי ההנפקה של אג"ח (סדרה ...)
של החברה שהוצעו לפי תשקיף שפורסם ביום ...23

לאור שביתת העובדים של מספר בנקים ביום ראשון 30.10.88, בו עמד להתקיים המכרז במגן אגרות־החוב הנ"ל, החליטה הנהלת החברה לדחות את מועדי ההנפקה כדלקמן:
1. יום המכרז – יום ד' 2.11.88.
2. יום התשלום – יום ה' 3.11.88.
3. יום פתיחת רשימות החתימות בדרך רגילה – יום ו' 4.11.88.
4. חישוב הריבית לפי הפרק "ריבית" בעמ' ב־2 בתשקיף יחל מיום 3.11.88.

כ' בחשון תשמ"ט, 31.10.88

דוקאקיס מודה: כן, אני ליברל במסורת רוזוולט, טרומן וקנדי

מאת יואב קרני
שליח "הארץ" בארה"ב

ואשינגטון (מיוחד ל"הארץ"). בעי־צרת בחירות במרכז קליפורניה, הכריז מועמד מיכל דוקאקיס שלו־שום: "כן, אני ליברל". כן, תשעה ימים לפני הבחירות לנשיאות בארה"ב, חדל המועמד הדמוקרטי "להיב־הל מפני ההיסטוריה שלו", כפי שחזר בוש האשים.

נסיונו להכחיש שהוא "ליברל" הגיע לשיא, בוויכוח הטלוויזיה השני עם ג'ורג' בוש, לפני שבועיים. בוש השתמש במלה "ליברל" כל כך הרבה פעמים, כדי לתאר את יריבו, עד שדוקאקיס אמר לו: "אילו היה לי דולר בגבור כל אחת מן הפעמים שקראת לי ליברל, הייתי גובה מתקופות הנפט, שאתה מתכוון לתת לידידיך העשירים".

התחמקותו של דוקאקיס מפני "ליברל" שורה עליו קולות נרגנים גם מתוך מחנהו.

כמה סופרים ואנשי רוח, מאוהדי המפלגה הדמוקרטית, אפילו פירסמו מודעה גדולה ב"ניו יורק טיימס", תבי־עו את עלבונו של הליברליזם הנושל.

כמעט ברגע האחרון, אולי מאוחר הרבה יותר מן הנחוץ, אזר דוקאקיס עוז, והכריז שהוא "ליברל במסורת של פרנקלין רוזוולט, הארי טרומן וג'ון קנדי". רוזוולט היה האיש שהעניק לארה"ב את הביטוח הסוציא־לי; וטרומן וקנדי הצליחו לנצח ברגע האחרון, אחרי פיגור ניכר ליריביהם הרפובליקאים.

אתמול הוסיף דוקאקיס לפנות את קליפורניה לארוכה ולרוחבה. התקווה היחידה לניצחון דמוקרטי כרוכה בתמורות דרמטיות של דעת הקהל בקליפורניה ובכמה מדינות במערב התיכון של ארה"ב.

דוקאקיס קרא שלשום לבוש להיפ־גש איתו לוויכוח טלוויזיה נוסף, "אחד על אחד", ללא שאלות עיתו־נאים, בערב האחרון שלפני הבחירות. הוא הציע אותו הסדר שאליו הגיע המעמד הליברלי לחבר את זמני השי־דור של שניהם. בוש דחה את ההצעה, אבל בשלושת הימים האחרונים דחו קין בר יועציו להיענות להזמנות מרשתות הטלוויזיה הגדולות, ולהתר־איין לפחות בנפו.

זה עשרה ימים שדוקאקיס הולך בנסקן, המועמד הדמוקרטי למגן נשיא, נענים במעט לכל הזמנה, זו־כים לחשיפה ניכרת, גדולה בהרבה מזו של בוש ודן קוויל. אין זה מן הני־מנע שהתגברות התמיכה בדוקאקיס קשורה בחשיפה הטלוויזיונית.

שבויים איראניים שבים הביתה

אירואן ועיראק שחררו שלשום 25 שבויי מלחמה נבים כל אחת, ערב חידוש שיחות השלום בז'נבה. בתמונה: בני משפחה איראנים מקבלים את המשוחררים בנמל התעופה מהראבאד בטהרן. תצלום איי־פי

הדולר והראנד לשפל, הזהב והליש"ט בעליה, הנפט יציב

לונדון (ע"ר). הדולר ירד אתמול לשפל שלא היה זה ארבעה חודשים. סוחרי מטבע אמרו, כי רק החשש מפני התערבות בנקים מרכזיים ריסן את המשך הירידה.

בשעות הבוקר הידרדר הדולר ל־1.767 מארק ו־124.75 יאן. ירידת הדולר הוחלה כבר לפני כן בשוקי המ־זרח הרחוק והמטבע ירד אל מתחת ל־125 יאן בפעם הראשונה מאז 10 ביוני, חרף על אף התערבות מסיבית של הבנק המרכזי היפאני. בעקבות ירידת הדולר עלה הזהב ובלונדון הגיע ל־412.25 דולר לאונקיה.

הליש"ט עלתה גם אתמול לאור עליות חזקות בסוף השבוע. היא נסחרה בלונדון ב־1.777 דולר ו־3.145 מארק לעומת 1.768 דולר ו־3.140 מארק ביום ו' בתום המסחר.

שקיעת הראנד

הראנד הדרום אפריקאי ירד ל־2.47 ראנד לדולר – 12% אחוז מעל לשפל ההיסטורי של 2.50 ראנד לדו־לר באוגוסט 1985, ו־4.39 לליש"ט. נפילת הראנד מבטאת את הקשיים הכלכליים של דרום אפריקה תגובה לבחירות המוניציפליות שנערכו ב־26 באוקטובר, ושהצביעו על נטיית הבוחרים הלבנים ימינה. המפלגה הלאומית השלטת הפסידה את הרוב במועצות מקומיות רבות לטובת השמרנים ימינה.

יציבות במחירי הנפט

בטוקיו היו אתמול מחירי הנפט יציבים. נפט מתוצרת דובאי, לאספ־קה בדצמבר, נמכר ב־10.75 דולר החבית.

הודות לכסף מערב גרמני ונייר מפינלנד:

בריה"מ ביטלה את ההגבלות על מנוי לשבועוניה המבוקשים

מאת אליהו זהבי

קופנהגן (מיוחד ל"הארץ"). שלו־שה ימים לאחר בקור קנצלר מערב גרמניה בבון, פירסמה סוכנות "טאס" הודעה לפיה בוטלו ההגבלות על מי־נוי שנתי לשבועונים מבוקשים.

בהודעה נמסר, כי בריה"מ החלי־טה להקציב 90 אלף טונות נייר לצרכי שבועונים שנאלצו לדחות בק־שות להתחמה לשנת 1989, בהימנק של מחסור בנייר. בריה"מ תנצל חלק ממלוה של 3 מיליארד מארק שקבלה מבנקאים מערב גרמניים ותרכוש את הנייר בפינלנד.

המחסור פגע בעיקר בשבועונים הפופולאריים "חדשות מוסקווה" – "אוגוניוק" "ליטראטורניה גזטה" – "ארגומנטי אי פאקטי" (טיעונים ועובדות) שהפכו לנושאי הדגל של ה"פרסטרויקה" ופירסמו ידיעות גלעדיות בנושאים שהיו בבחינת טאבו.

בחודשים אוגוסט־ספטמבר כבר יש לחתום על מינוי שנתי לשבועונים ועיתונים קרו מקרים רבים של תש־לום שוחד לקיוסקים המוכרים את המינוי השנתי לשבועונים המבוקשים ביותר. כתב עיתון בודוני סיפר כי אלץ לשלם 50 רובל (שווה לשכר עבודה של שבוע) כדי להשיג את המינוי לשבועון "אוגוניוק". חלק קטן ביותר של המהדורה נמכר במכירה בודדת בקיוסקים ולפיכך מעדיפים מרבית קוראי עיתונים לחתום על מינוי שנתי.

ממשלת פולין החליטה לסגור את "מספנות לנין" בגדאנסק

הגימוק: צברו הפסדים כספיים ● המספנות היו מעוזו של ארגון סולידריות ● דובר הארגון: "פרובוקציה פוליטית"

מאת אליהו זהבי
מוסר "הארץ" בסקנדינביה ובסוכנויות הידיעות

ממשלת פולין הודיעה אתמול על סגירת מספנות לנין בגדאנסק בהוד־עה שהועברה על ידי סוכנות הי־דיעות הפולנית, נאמר כי המספנה, המעסיקה 11,000 עובדים תיסגר רש־מית ב־1 בדצמבר.

הממשלה הודיעה מספר פעמים כי מספנות לנין צוברת הפסדים והז־הירה, כי היא עלולה להיסגר. בהמשך ההודעה על סגירת המספנה נאמר כי "ראש הממשלה מיצ'סלב רקובסקי, הודיע כי ממשלתו תנקוט בצעדים מעשיים להבראת כלכלת פולין".

מספנות לנין היתה המעוז העיקרי של תנועת סולידריות, שהיא האיגוד המקצועי הבלתי תלוי הראשון בפו־לין. מנהיג סולידריות, לך ואלנסה, שהקים את האיגוד במהלך השביתות ב־1980 מועסק במספנות כחשמלאי. האיום לסגור את המספנה פורסם לר־אשונה בעיצומה של השביתה בחודש אוגוסט 1988 בראשו עמדו פועלי המספנה.

ההודעה הרשמית על הסגירה פור־סמה ערב ביקורה בפולין של ראש ממשלת בריטניה מארגרט תאצ'ר, שהיתה אמורה להיפגש ביום שישי עם לך ואלנסה בגדאנסק ולהניח עימו בהחזרת המעמד החוקי לאיגוד.

ראש ממשלת פולין, ראקובסקי, דוחה מכל וכל הסכמה מצד ממשלת פולין לנהל שיחות "שלחן עגול" עם נציגי ארגון סולידריות, על בסיס הכרה מצד ממשלת פולין בארגון ומתן הכרה רשמית בפעילותו הפולי־טית.

סוכנות הידיעות הפולנית מו־סיפה ל־10,000 הפועלים כי יוכלו למצוא עבודה חלופית.

דובר של ארגון סולידריות בשוו־דיה, הגדיר את החלטת הסגירה כ"פרובוקציה" מצד ממשלת פולין הגדיר את ההחלטה כפוליטית.

"אתם חסרים לי מאד מאד", אמר החטוף טרי אנדרסון למשפחתו בקלטת מטעם הג'יהאד האיסלמי

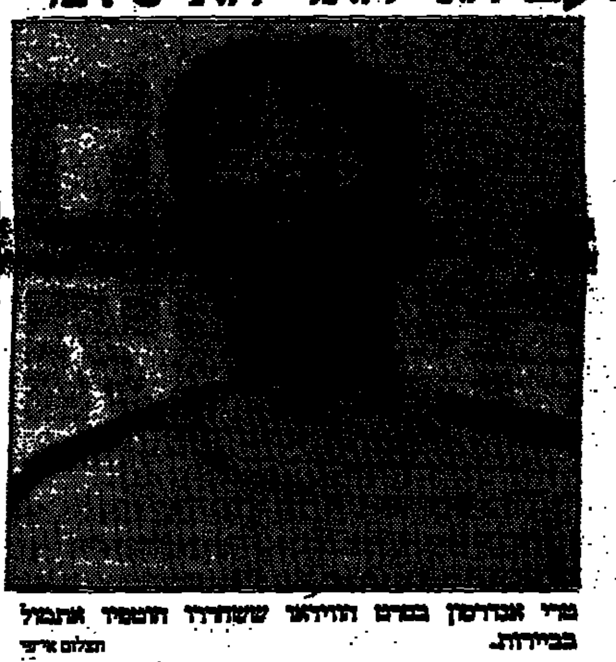

טרי אנדרסון בסרט הווידאו ששודר אתמול בביירות. תצלום איי־פי

ביירות (ע"ר). הארגון הקנאי הפרו־איראני, "הג'יהאד האיסל־מי", פרסם אתמול קלטת וידאו ובה הודעה של בן הערובה האמ־ריקאי, טרי אנדרסון, לרגל יום הולדתו הרביעי שאותו הוא מבלה בשבי.

"שמי טרי אנדרסון... שוב ני־תנה לי ההזדמנות לפנות אל מכ־שלוני, לבני משפחתי ולבני עמי" אמר אנדרסון בהודעתו. "אני אוהב אתכם, אתם חסרים לי מאד מאד. אני יודע שאתם עושים מאמצים עצומים למעני... אני מעריך את עבודתם ומסיר־ותם של ידידים וחברים לעבודה רבים ושל אנשים רבים שאותם אינני מכיר. אני יודע שלא אוכל להחזיר לכם בגמולכם".

אנדרסון, בן 41, מלונדון שבאו־היו, מי שכיהן כמנהל המשרד המרכזי של "אסושיאטד פרס" בביירות נחטף ב־16 במארס 1985. הג'יהאד האיסלמי מחזיק בידיו גם אמריקאי נוסף, תומס סאת'רלנד, דיקן המחלקה לחק־לאות של האוניברסיטה האמרי־קאית בביירות.

אנדרסון נראה רגוע ומ־גלה למשפט כשהוא מקריא הוד־עה מתוכה מראש. הוא הרכיב משקפיים והיה לבוש בסוודר אפור וכתול כהה.

"אני לא דורש מרייגן לנהל מו"מ עם טרוריסטים, למרות העובדה שבוש עשה זאת בפרשת איראן־הקונטרס ובפרשת חטיפת מטוס טי.דבליו.איי" אמר אנדרסון.

יצויין כי הג'יהאד האיסלמי שיחרר שלושה בני ערובה אמרי־קאים במהלך שלוש השנים האחרונות. לפחות אחד מהם שוחרר תמורת העברת נשק לאיראן בזמן שהתנהלה המלחמה במפרץ.

החוטפים הלבנונים הפרו־איר־אניים של מטוס טי־דבליו־איי שחט־פו לביירות ביוני 1985 הביאו לשחרורם של 766 אסירים לבנונים ופלשתינאים, שהיו כלו־אים בבתי כלא ישראליים, תמורת שחרור הנוסעים האמריק־איים.

בנו של נאצר מואשם במעורבות ברצח שני ישראלים ובחתרנות

קאהיר (ע"צ וע"ר) בנו של מי שהיה נשיא מצרים, גמאל עבד אל נאצר, יישפט היום שלא בפניו, באשמת מעורבות ברצח שני פקידים ישראלים, פציעת איש ביטחון אמרי־קאי וניסיון להפיל את ממשלת מצרים.

מבטים כי משפטו של חאלד עבד אל נאצר ו־19 נאשמים נוספים יעורר סערה פוליטית, בקשר לקשריה של מצרים עם ישראל. אם יואשם, צפוי נאצר – בנו של הגיבור הלאומי מצרי – לעונש מוות.

התביעה כבר דרשה את הוצאתו להורג של נאצר ו־19 נאשמים נוס־פים, לאחר שהואשמו בפציעתו של דיפלומט ישראלי ב־1984, הריגת שני פקידים ישראלים בקאהיר ב־1985 ו־1986 ותקיפת שני אמריקאים ב־1987.

תשעה נאשמים נוספים, ביניהם בן דוד של נאצר, גמאל שאוקי עבדל נאצר, צפויים, אם ירשעו, לתקופת מאסר.

שמונה מתוך 20 הנאשמים מוחז־קים במעצר, 10 שוחררו בערבות ורק שני בני משפחת נאצר נמצאים בחו"ל. חאלד, מהנדס בן 38, היה מר־צה השנה שעברה ביוגוסלוויה.

חברה יפאנית פיתחה תרופה נגד אידס; טרם נוסתה על גוף אדם

טוקיו (ע"ר). חברה פרמצבטית יפאנית הודיעה אתמול, כי היא פיתחה תרופה נגד איידס, העוברת עתה שלבי ניסוי רבי בניסויי מעבדה והמחלישה התרופה באורח ניכר את הנ־גיף הקטלני.

התרופה פותחה במשותף על ידי מכון הבריאות היפאני וחברת מייג'י־סייקה קיישה, אמר דובר החברה.

דובר מכון הבריאות הלאומי מסר, כי עדיין לא ידועים היקף ההשפעה ותוצאות הלוואי של התרופה, מאחר שהיא טרם נוסתה על גוף האדם.

פרטים נוספים על המחקר יפורס־מו עם היפגשה של ועידת חוקרי הווירוס היפאנים, שתתחיל ב־4 בנוב־מבר בטוקיו, אמר דובר החברה.

בריה"מ דחתה שיגור המעבורת ב־20 יום

מוסקווה (ע"ר וע"צ). שיגור מעבורת החלל הסובייטית הראשונה יתעכב, ככל הנראה, ב־20 יום, לאחר התקלה ברגע האחרון של השי־גור בשבת.

דובר סוכנות החלל הסובייטית מסר לסוכנות ידיעות, כי יש להתחיל מחדש את כל תוכנית ההכנה לשיגור, בגלל שיבוש שאירע ברגע האחרון לפני השיגור בשבת.

"התהליך כולו יימשך 20 יום", אמר הדובר.

הוא אמר, כי תאריך חדש לשיגור לא יפורסם עד לאחר ה־7 בנובמבר, יום המהפכה.

ביום ראשון מסרו כלי התקשורת הסובייטים, כי התקלה היתה קלה ביותר ולא נגרם נזק למעבורת או לטיל השיגור "אנרגיה" אליו היא צמודה.

רויטר פתחה משרד בבודפשט

בודפשט (ע"ר). סוכנות הידיעות הבין־לאומית רויטר פתחה אתמול משרד חדשות בבודפשט, בירת הונגריה.

עורך רויטר באירופה, מרק ווד, אמר כי פתיחת המשרד החדש בבוד־פשט היא חלק מתוכנית התרחבות של רויטר במזרח אירופה.

פקודת הבנקאות, 1941

אכרזה על הפסקה במתן שירותים

בתוקף סמכותי לפי סעיף 8 ט"ז לפקודת הבנקאות 1941, ולאחר שנוכחתי כי

בנק המזרחי המאוחד בע"מ

(להלן – "הבנק") אינו יכול לנהל את עסקיו באורח תקין מחמת שביתה. אני מכריז בזה כי הבנק הפסיק לתת שירותים ללקוחותיו וזאת החל מיום ראשון, י"ט בחשון התשמ"ט (30 באוקטובר 1988) ועד יום שני, כ' בחשון התשמ"ט (31 באוקטובר 1988) בשעה 12.00.

ד"ר אמנון גולדשמידט
המפקח על הבנקים

ירושלים, כ' בחשון התשמ"ט
(31 באוקטובר 1988)

ע"ר 1941, תוס' 1 עמ' 85; ס"ח התשל"ו, עמ' 210

היום כולנו ליכוד!

היום כולנו הולכים לניצחון.
ניצחון שיביא שלום אמיתי.
ניצחון המשק החופשי על הקלקלה המפלגתית.
ניצחון הצדק החברתי שיחזק ישראל אחת.

בוא להיות שותף לניצחון!

مكتز من الاحتل

עליית מדד מחירי ייבוא וייצוא שיפרה את תנאי הסחר של ישראל

פורסמו נתוני הלשכה המרכזית לסטטיסטיקה לרבע השני של 1988

מאת איתן אבריאל

מדד מחירי יבוא הסחורות עלה ברבע השני של 1988 ב־4% לעומת הרבע הראשון של השנה, ומדד מחירי הייצוא עלה בתקופה זו ב־6%. עלייה זו במדד מחירי היבוא והייצוא באה בהמשך לעליות ברבע הראשון של השנה, שבו עלו מחירי היבוא ב־1% ומחירי הייצוא עלו ב־6%. מאחר שמדד מחירי הייצוא עלה יותר ממדד מחירי היבוא, חל ברבע השני של השנה שיפור בשיעור של 2% בתנאי הסחר של ישראל. מסקנות אלה עולות מתוך נתונים שנמסרו ע"י הלשכה המרכזית לסטטיסטיקה.

מבחינה כמותית ירד היבוא של סחורות (ללא יהלומים ודלק) ברבע השני של השנה ב־9%, כאשר במיוחד ירדה הכמות המיובאת של מוצרי הצריכה (17%), זאת לעומת עלייה בשיעור דומה בכמות היבוא ברבע הראשון של השנה. גם בייצוא הסחורות נרשמה ירידה כמותית של 14%, בגלל ירידה של 9% בכמות הייצוא התעשייתי, וירידה עונתית של 50% בייצוא החקלאי.

העליות במדדי היבוא והייצוא הושפעו במיוחד מעליות מחירי היהלומים בתקופה הנדונה, כאשר היהלומים המיובאים עלו בשיעור של 15.5% ואילו מחירי היהלומים לייצוא עלו ב־19.5%. בניכוי השפעת מחירי היהלומים היו עליות המחירים מתונות יותר, בשיעור של 0.8%־1.5%.

דיניץ וקפלן טרם קיבלו ויזות למוסקווה

מאת צבי שרגאי סופר "הארץ"

יו"ר הנהלת הסוכנות היהודית, שמחה דיניץ, יו"ר חבר הנאמנים של הסוכנות, מנדל קפלן ונשיא הקונגרס היהודי העולמי, אדגר ברונפמן, אמורים לצאת היום במטוסו הפרטי של ברונפמן למוסקווה.

דובר הסוכנות, דוד אנגל, אישר אתמול, כי עדיין לא נתקבלו ויזות עבור דיניץ וקפלן.

קופ"ח תפעיל "היפר בית מרקחת" כדי להתמודד עם מחסור בתרופות

מאת עדנה אריהוד
סופרת "הארץ"

קופת חולים הכללית תפתח "היפר בית מרקחת", בצמוד למחסן התרופות הראשי של הקופה, הממוקם בדרך פתח תקוה בתל־אביב. פתיחת בית המרקחת תאפשר לקופה להתמודד עם מחסור בתרופות הנדרש לסרוגין בבתי המרקחת, בבריאות הקהילה שבגוש דן, מחסור הגורם טרטור חברים לשווא.

הוחל כבר בהכשרת המקום והנהלת קופת חולים, מקווים כי פתיחתו לציבור חברי הקופה יהיה אפשר בתחילת חודש דצמבר.

כדי להתמודד עם מחסור בתרופות, החליט בהנהלת הקופה, על תוספת של 6.7 מיליון שקלים לסעיף התרופות. תוספת תקציב יתבטא כבר באספקת תרופות למחלות חריפות, במקביל יקיים האגף הרפואי בקופה מעקב צמוד אחר המרשמים שישלחו אליו מבתי המרקחת ויבצע בדיקות מדגמיות לאיתור רופאים הרושמים תרופות בכמויות מופרזות שלא לצורך.

במינהל האוטומציה של הקופה הוקם מוקד חירום ממוחשב לאיתור תרופות חסרות והעברתם מעיר לעיר על פי הדרישה המקומית.

דובר קופת חולים מסר כי מנכ"ל הקופה נתן פסה מזמין כל מבוטח לכתוב אליו ישירות על כל תקלה בקבלת התרופה בבית המרקחת השכונתי.

החברה המנהלת מו"מ עם דלתא גליל – כנראה רשת היינס

מאת מיכל רוזה

החברה הבין־לאומית המנהלת מו"מ עם דלתא־גליל להשקעה מהותית בחברה על בסיס רכישת מניות היא, כנראה, רשת היינס האמריקאית, שהיא בבעלות חברת הענק "שרה לי".

היינס היא היצרנית השנייה בגודלה בארה"ב בתחום הלבשה התחתונה והיא השתלטה לאחרונה על חברת "דים" הצרפתית שהיא הגדולה באירופה בתחום זה.

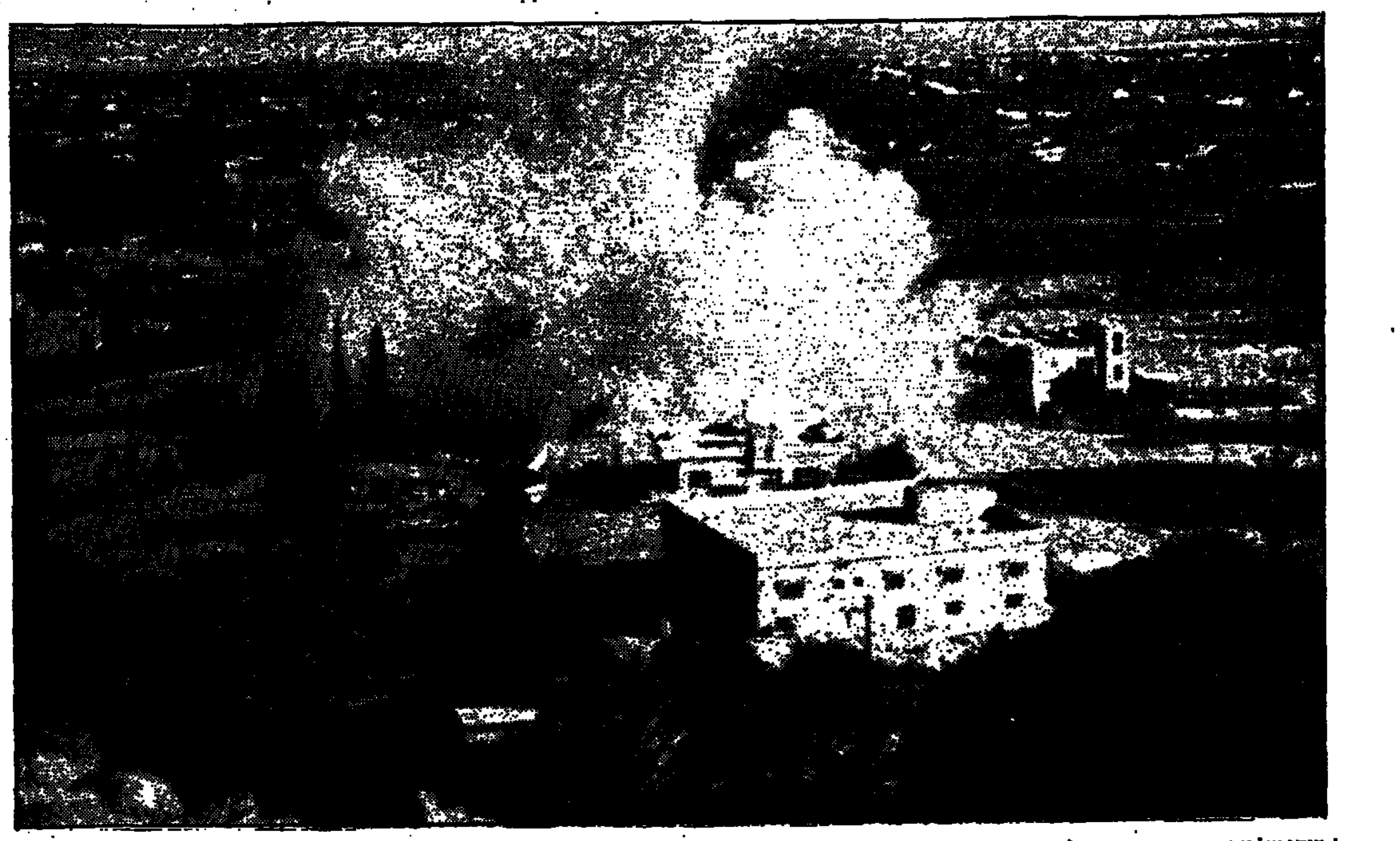

ביתו של אחד החשודים בפיגוע ליד יריחו מפוצץ; עצים לצד הכביש נעקרו.

תצלום: אורי ניר

צה"ל פוצץ את בתי 3 הערבים

(סוף מעמוד 1)

אך הוא לא היה צמוד לאוטובוס ולא הוקצה לו במיוחד. בקירבת מקום היה גם סיור רגלי של צה"ל, אך חיילים אלה לא יכלו למנוע את השלכת בקבוק התבערה. הם הוזעקו למקום לשמע צרור יריות של אחד מהחיילים שנסעו באוטובוס, וסייעו בחילוץ.

שלושת החשודים שגילם נע בין 16 ל־25, סיפרו כי שלושתם בערב ישבו בבית אחד מהם ושיחקו קלפים. אחרי השעה 7 בערב הלכו לצאת לכביש הראשי יריחו ירושלים, הסמוך לביתם, כדי לבצע תוכנית שאותה זממו בתקופה האחרונה, ולתקוף אוטובוס ישראלי בבקבוקי תבערה.

הם הכינו מארב מאחורי גדר בצד הכביש, והמתינו לאוטובוס. רכב סיור צבאי שעבר במקום דקות אחדות לפני האוטובוס בקו 961 לא הבחין בהם. כשהגיע למקום האוטובוס, ונאלץ להאט בשל העיקול בדרך, יצאו השלושה ממקום המארב שלהם, נעמדו ליד הגדר והשליכו על האוטובוס כמה בקבוקי תבערה מטווח קרוב מאוד. הקירבה למקום הפיגוע סייעה אחר כך בזיהוי החשודים, שהיו גלויי פנים בעת התקפה.

אלוף פיקוד המרכז, עמרם מיצנע, אמר אתמול כי פעילותם הזריזה של כוחות צה"ל היא שהביאה לחשיפתם המהירה של החשודים. עקבותיהם הוליכו לביתו של אחד החשודים, שבחקירתו הוליך את החוקרים לשני החשודים האחרים.

שעות אחדות לאחר התקרית החל דחפור צבאי בעקירת פרדס בן כמה עשרות עצים, שבצד הדרך, ליד מקום הפיגוע. במשך יום אתמול נעקרו עוד עצים רבים בקירבת עיקול הכביש שבו הותקף האוטובוס. עדיין לא ברור אם יינקטו צעדי ענישה ומניעה נוספים, אם כי לפי דברי קצינים בכירים, נראה כי אין כוונה לנקוט צעדים יוצאי דופן בתחום זה.

הרמטכ"ל רא"ל דן שומרון אמר אתמול: "אנחנו לא מתכוונים לעשות פה אדמה חרוכה. לא זו המדיניות". האלוף מיצנע אמר בעניין זה, כי הריסת הבתים היא "קצה קצהו של מה שמגיע לשלישיית רוצחים אלו, שבלי לחשוב פעמיים זרקו בקבוק על אוטובוס, והביאו למות אישה ושלושת ילדיה".

באשר למוטיבציה של שלושת המחבלים, אמר האלוף מיצנע כי מדובר ביוזמה מקרית של צעירים שספק אם ידעו באילו תאריכים הם חיים.

שר הביטחון יצחק רבין דחה אתמול בשיחה עם עיתונאים במקום התקרית, את הטענות כי צה"ל אינו מספק די הגנה לתחבורה הציבורית בשטחים. הוא סירב להתייחס לדברי האלוף מיצנע כי הפעם נכשל צה"ל באבטחת האוטובוס, ואמר "אין באפשרותנו לתת ליווי צבאי לכל כלי רכב ישראלי, כולל אוטובוסים, שנעים בשטח יהודה שומרון ועזה".

מועצת יש"ע קראה אתמול לשר הביטחון לגרש את ראשי המסיתים בשטחים ולדאוג למיגון כל כלי הרכב הציבוריים הנעים בשטחים.

בני משפחת תבורזי, שבניהם נעצרו והודו בהשלכת בקבוקי התבערה, סיפרו כי בעת האירוע ישבו בבית והבינו שאירע דבר מה רק כששמעו את צופרי האמבולנסים, וראו להבת אש גדולה. לדבריהם, שעה קלה אחר הפיגוע באו חיילים לביתם, הוציאו את כל הגברים מתוכם, ועצרו את חמשת האחים שהיו באותה עת בבית.

מצב הפצועים

מבית החולים הדסה בעין כרם נמסר כי מאושפזים שם שלושה מפצועי הפיגוע, שמצבם הוגדר "מניח את הדעת". פרופסור מנחם וכסלר, ראש המחלקה לכירורגיה פלסטית בבית החולים, מסר כי בני הזוג סיבוני ודוב בלום מקיבוץ מעלה הגלבוע, סובלים מכוויות מדרגה שלישית ב־10%־12% משטח גופם.

החייל דוד הלוחה סובל מפציעה קשה, המלווה בפגיעה בנשימתו קשה. אתמול חל שיפור במצבו, אך הוא מוגדר עדיין קשה. שני החיילים האחרים שנפגעו קלות בפיגוע כבר שוחררו לבתיהם.

רייגן רמז לסועדים בארוחה לכבוד ויזנטל: הצביעו בוש

"המערב יודע מה קורה כשהברברים מאמינים שהם יכולים לפעול באין מפריע; עלינו להישאר חזקים ובעת סכנה להשתמש בכוח"

מאת בני לנדאו
סופר "הארץ" בקליפורניה

לוס אנג'לס (מיוחד ל"הארץ"). "לא די להזכיר את המסורת המשותפת שלנו, לשבח את עצמנו על המוסר היהודי־נוצרי שלנו ועל גבורתנו. אנו חייבים להגן על המסורת שלנו... המערב יודע היטב מה קורה כשהברברים מאמינים שהם יכולים לפעול באין מפריע. עלינו להישאר חזקים ובעת סכנה להשתמש בכוח." דברים אלה אמר שלשום נשיא ארה"ב, רונאלד רייגן, בארוחת ערב חגיגית שנערכה על ידי מרכז סימון ויזנטל בלוס אנג'לס. נשיא ארה"ב אמר עוד כי "ישראל חזקה נשענת על אמריקה חזקה בעוד שאמריקה שאינה מאמינה עוד בהגנה איתנה היא אמריקה שתאבד את אמונה בישראל הנאבקת." מלות הקוד רמזו ל־1500 הנוכחים כי אם הם חרדים לבטחונה של ישראל עליהם להצביע בבחירות בנובמבר עבור מועמד המפלגה הרפובליקאית, ג'ורג' בוש. "במשך השנים האחרונות," אמר רייגן, "יזמנו הבנה אסטרטגית חסרת תקדים עם מדינת ישראל...הבטחנו שלא נתיר לישראל לאבד את יתרונה האיכותי במזה"ת וקיימנו את הבטחתנו".

הנשיא ורעייתו קודמו בעת כניסתם לאולם המנצ'ורי פלאזה בנגינת "הבאנו שלום עליכם", אותה ליווה הקהל במחיאות כפיים קצובות. כשחיוך רחב על פניהם הצטרפו הנשיא ורעייתו למחיאות הכפיים. במהלך הערב הוענקו לשניים פרסי "בית השואה".

שמעון ויזנטל, חגג לא מכבר את יום הולדתו ה־80, השחקן בן קינגסלי, גילם את דמותו של "צייד הנאצים" בסרט חדש. בין האורחים הרבים בלטו כוכבי הקולנוע צ'רלטון הסטון, רוברט סטאק, ג'יין סימור, ריצ'ארד צ'מברליין וארנולד שוורצנגר, המפיקים מארב ארלסון ומייקל פיוקס, הסנאטור הרפובליקאי פיט וילסון וראשי המבן סמואל והדי ליאם בלצברג, אלאן קאמון והרב מארווין היר. על במת הכבוד ישבו גם איש העסקים גורדון זקס, בכיר תומכיו היהודים של ג'ורג' בוש והקונסול הכללי של ישראל במערב ארה"ב, איתן בנצור.

צעדים לשלילת רשיונה של חברת נסיעות ממז' ירושלים

מאת זהר בלומנקרנץ

משרד התיירות החל בנקיטת צעדים לשלילת רשיונה של חברת הנסיעות והתיירות "יוניבר טראוול" ממזרח ירושלים, לאחר שלא עמדה בפרעון התחייבויותיה לשורה של בתי מלון ברחבי הארץ.

נודע, כי הממונה על רישוי סוכנויות נסיעות במשרד התיירות, ראובן הר לי, פנה אתמול בכתב לבעל החברה, סמי חבש, והזמינו לבירור ולהשמעת טענותיו בתחילת השבוע הבא, לפני השלמת ההליכים לשלילת הרישיון.

העילה לנקיטת הצעדים היא תלונה של התאחדות המלונות בישראל ובה פירוט כל חובותיה של החברה הערבית. סכום החובות מגיע ל־7,000 דולר קך הכל.

את תגובת החברה לא ניתן היה להשיג אתמול.

נמשכת חטיפת תיקים מנשים באזור חולון

מאת זהר בלומנקרנץ
סופר "הארץ" בבת־ים

גל מעשי חטיפת התיקים באזור בת־ים חולון נמשך. ממשטרת מחוז תל־אביב נמסר אתמול, כי סמוך לשעה 09.30 בבוקר התלוננה אשה שחוזה בדרכה לחנות המכולת כי נער הגיח מאחוריה, היכה בראשה, הפילה ארצה וחטף את תיקה אשר הכיל מסמכים בלבד.

בפוליטיקה הישראלית יש אפרטהייד. אל תשלימו איתו

עובדה: מאז ומעולם - ליתר דיוק: מזה 40 שנה - אין ערבים בממשלות־ישראל; ואין ייצוג לאזרחים הערבים באיזשהו מוקד ממוקדי ההכרעה. לא בתעשיה ולא בחקלאות, לא בתרבות ולא בחינוך, לא במדיניות ולא בביטחון. כחמישית מכלל אזרחי ישראל הם "מחוץ לתחום", מנודים ומוחרמים, קורבנות של אפרטהייד.

המפלגות היהודיות - מימין ומשמאל - מקבלות את האפרטהייד כמציאות שאינה ניתנת לשינוי; חלקן - כמו התחיה והליכוד - תומכות באפרטהייד הזה, וחלקן - כמו מפ"ם ורצ - משלימות איתו.

אנו לא משלימים עם האפרטהייד ולוחמים בו.

שוחרי השלום והדמוקרטיה - קולות צפים ומתלבטים ומתחבטים - שלא משלימים עם הוצאת האזרחים הערבים אל מחוץ לפוליטיקה הישראלית, חייבים להכריע ביום הקלפי: לתמוך, כמו מתוך הרגל, במפלגות יהודיות עם "קישוט ערבי", או לחזק את השותפות היהודית־ערבית שלנו.

ניסו לפסול אותנו פעם ופעמיים - ב־1984 וב־1988; ניסו לשלול את חסינותו של ח"כ מוחמד מיעארי ועדיין מנסים... ואין רשימה אחרת, אלא הרשימה המתקדמת לשלום, שתשדירי הבחירות שלה נחתכים ונפסלים בסיטונות, בעברית ובערבית.

על מה ולמה?

על כי שברנו את מסורת ההפרדה הלאומית הנהוגה בישראל והקימונו תנועה יהודית־ערבית משותפת: 60 ממועמדי הרשימה המתקדמת לשלום הם יהודים ו־60 ערבים. ובראשם שני אנשים הנטועים בשתי רגליים בתוך עמם: ח"כ מוחמד מיעארי וח"כ מתי פלד; שילוב מיוחד במינו של מי שהיה ממייסדי אל־ארד ומי שהיה מראשוני הפלמ"ח.

הכוח המלכד את שני אלה הוא הכוח המניע את הרשימה כולה: ההכרה והאמונה ששני עמי הארץ זכאים לחירות ולעצמאות ולכיבוד מלוא זכויותיהם האנושיות והלאומיות; ושאין עם אחד יכול לבנות את עתידו על חשבון זולתו.

תנו קולכם ללוחמים למען שיוויון ושלום. שיוויון בין כל אזרחי המדינה, יהודים כערבים, ערבים כיהודים; ושלום בין שתי מדינות עצמאיות וריבוניות - ישראל ופלסטין.

בואו נדבר שוויון

פ

הרשימה המתקדמת לשלום

מטה הבחירות: טל' 662457, 03-659474, ת.ד. 31109 ת"א
חשבון בנק: 184855, בנק הפועלים, סניף המאספים 510 ת"א

בזק

התקשר לפני שאתה חופר

קבלן, סולל, חקלאי וכל מי שמתכנן חפירה

חברת בזק מעמידה לרשותך שירות טלפוני של ייעוץ ומידע על רשת כבלי הטלפון במקום שבו אתה מתכוון לחפור

מחוז תל אביב והשרון - 03-5456225
מחוז תל אביב והמרכז - 03-5553321
מחוז ירושלים והדרום - 02-221493
מחוז חיפה והצפון - 04-664496

שמור על רשת הטלפונים

דובר חברת בזק

גלגל הבורסה / יהודה שרוני

ההסתערות נמשכת

מגמת עליית השערים במניות הופפשיות נמשכת זה היום השלישי ברציפות, מדד המניות הכללי ללא בנקים מתקרב אם אם לרמה של 85 נק'. הפעילות החזיתית התקיפה הדף גרעונות הגדולות ההוזיפים בבנקים שהביאו אתמול לעליית הרבית על פקדונות לצבר ל־18%. אתמול, לראשונה זה תקופה ארוכה, היתה התערבות מסויימת במעגל המשקיעים, ונציגי חברי הבורסה דיווחו כי גם משקיעים בודדים מקרב הציבור הרחב התחילו להגיע לסניפים.

מנהלי תיקים הפעילים באמצעות בנק המזרחי, שעקב שביתת הבנק לא הולך לפעול אתמול, העתיקו את פעילותם לחברי בורסה אחרים, כמו "מודיע סוכלי" "ברקליס" ו"החברה המרכזית", והאת באמצעות טריק מתוחכם של שימוש בכתבי השאלה לניירות הערך.

המסחר במניות נתחילת בשעות הצהריים המוקדמות במגמה של ביקושים, למעט ניירות ערך בודדים (כמו הפועלים המסורבימיים הר כשרת היישוב), שהם נרשמו הצעות. הביקושים הורמו בעיקר לניירות ערך בעלי מרכיב ייצוא גבוה, כמו מניות ים המלח, פריקלאס ועוד.

	מדד יומי	שינוי ב־%
מדד מניות כללי	103.87	+0.65
כללי ללא בנקים	85.03	+1.19
מדד משתנים	85.53	+1.69
מדד אג"ח כללי	119.59	+0.98
אג"ח צמוד מדד	119.96	+1.04
אג"ח צמוד מט"ח	118.82	+0.37

נמשכים הביקושים לבנקאיות

מיעוט קיומם של אפיקי השקעה סולידיים אילץ את סוחרי הבורסה להרים חלק מהביקושים לבנקאיות שבוסדו, והאת הרף העובדה שרמת התשואה לפידיון שלפיהם נסחרות הבנקאיות (לפחות בבנקאיות 89) הן מתחת לכל הגיון כלכלי. גם אם יהיה פיחות בשיעור שבין 15%־10%, הרי האחזקה בבנקאיות אלו תפצה את הציבור באופן חלקי בלבד. המחזור בבנקאיות הסתכם ב־4.4 מיליון שקל.

הגופים המוסדיים נמנעו מלגלות מעורבות חריגה בשוק, למעט פעילות בניירות ערך בודדים. לקראת סיום המסחר הורגשה חולשה מסוימת בשוק, ומתווכי הבורסה נכו לספק את הביקושים במהירות גדולה יחסית. נראה כי מגמה זו השפעה מהעובדה שהבורסה יוצאת היום לפגרת בחירות. מחזור המסחר בחד פעמיות גדל בצפוי לקראת יום המסחר שלשום, והסתכם ב־8.2 מיליון שקל.

נחושתן פריקלס ובריטון

מניות נחושתן פריקלס ובריטון, זכו בימים האחרונים לטיפול, שבא לידי ביטוי בעליית שערים חריגות. לאחר מספר ימים של עליות בנחושתן 0.1 וירידות בנחושתן 0.5, התהפכה ביומיים האחרונים המגמה, והמניות בנות 0.1 יורדות, בעוד שהמניות בנות 0.5 שקל עולות. לכתבי האופציה של פריקלס, וכן למניות החברה מורסים ביומיים האחרונים ביקושים, (ככל הנראה באמצעות בנק הפועלים), הואת בגלל העובדה שהגדור בחברת ענידית ייצוא. הביקושים מסתפקים בעליית חריגות יחסית. בריטון הבה לטיפול מצד מנהל תיקים, הסבור כי שווי השוק של החברה נמוך מערכה הכלכלי הממשי.

עליית הריבית באג"ח

השתוללות מחירי אגרות החוב נמשכה אתמול, והדולרות שגיא וגלבוע, שאף הולו להסחר לפני ימים אחדים, כבר צברו עלייה (הכוללת עמלת הפצה) בשיעור של כ־4%. העליות הריבית באפיקי הסולידיים מוסברות בגיוסי ההון המגובים יחסית על ידי בנק ישראל, וכן בעובדה שבנק לאומי, שלא פעל אתמול בגלל השביתה, נאלץ לרכוש דווקא אתמול אגרות חוב. נראה, כי חלק מה ביקושים מורים עקב ההערכות כי מדד אוקטובר יהיה גבוה יחסית. כלכלני בנק הפועלים צופים כי מדד אוקטובר יעלה בשיעור של 2.2% נגדר כי כלכלני הבנק צפו כי מדד חודש ספטמבר יעלה ב־1.5%, כשהמדד עלה בסופו של דבר ב־1.7%.

תשואה שנתית באחוזים	פדיון 1989 תשואה חולית	פדיון 1989 תשואה מחית	פדיון 1991 תשואה חולית	פדיון 1991 תשואה מחית
כל"ל 0.1	ה.מ.	ה.מ.	ה.מ.	ה.מ.
הפועלים ש	-0.95	-5.08	+5.23	-0.98
אי־די־בי רג	-0.65	-5.54	+5.11	-1.10
דיסקונט א	-1.77	-6.60	+4.97	-1.22
המזרחי ש	-1.14	-6.01	+4.94	-1.26

קרנות הפועלים גייסו 110 מיליון שקל

קרנות הנאמנות של בנק הפועלים ושל "לוהן", גייסו באוקטובר סכום שיא של 110 מיליון שקל. 10 מיליון שקל מסכום זה גויסו אתמול, שהוא המועד שבו זוכו חשבונות מחזיקי מניות הבנקים שבוסדו. רוב הכספים גייסו בקרנות הנאמנות הסולידיות.

הסדרה	ימים לפדיון	שער	תשואה שנתית
1128	7	99.71	16.60
1158	14	99.42	16.40
1148	21	99.15	16.40
1158	28	98.04	16.40
1218	35	98.55	16.40
1228	42	98.27	16.40
1238	49	97.98	16.30
1248	56	97.71	16.45
119	63	97.41	16.50
129	70	97.11	16.50
159	77	96.85	16.70
149	84	96.51	16.70
219	91	96.26	16.45
229	98	95.99	16.30
239	105	95.75	16.50
249	112	95.43	16.50
319	119	95.14	16.40
329	126	94.89	16.50
339	133	94.59	16.70
349	140	94.25	16.75
359	147	93.95	16.35
419	154	93.64	17.20
429	161	93.34	17.25
439	168	92.94	17.45

גיוס הון נוסף בהכשרת היישוב

דירקטוריון חברת הכשרת היישוב החליט אתמול להתחיל בהליכים להנפקת אג"ח הניתנות להמרה במניות וכן אופציות הניתנות להמרה לאג"ח אלה. החברה תגייס 10 מיליון שקל באג"ח ו־20 מיליון שקל בעת מימוש האופציות, כחצי שנה לאחר פרסום התשקיף. בעקבות מסירת הודעת החברה, הפסיקה הבורסה את המסחר במניות, החל מהסיבוב השני בשלב המשתנים. העסקות בבוקר, וכן בסיבוב הראשון של המשתנים תקפות. היום יחודש המסחר במניות החברה. דבר מודעה זו של הכשרת היישוב פורסם לראשונה ב"הארץ" לפני 10 ימים, והם נמסר כי בכוונת החברה להשקיע את תמורת ההנפקה ברכישת בנק איגוד, או במטרות אחרות.

למכירה
בפתח־תקוה
5 חדרים, נוף, פינוי במיש

שערי קרנות הנאמנות

הקרן	מחיר יהודה	מחיר פדיון	השינוי נקודות	השינוי באחוזים
אב	5675.59	5634.74	60.79	1.09
אבוקה	371.85	370.29	1.60	0.43
אגוז	302.65	300.47	2.22	0.74
אגם	116.19	115.10	0.33	0.29
אדיר	2026.36	2011.65	24.66	1.24
אדום	154.88	153.78	4.51	3.02
אופיר	184.04	182.77	1.05	0.58
אור	460.80	457.09	2.89	0.64
אורין	127.99	127.02	1.19	0.95
אורלי	330.74	328.35	2.42	0.74
אורן	917.08	910.72	8.48	0.94
אייל	6121.82	6002.06	52.52	0.88
איריס	6055.62	5968.51	47.33	0.80
איתן	885.76	878.86	6.51	0.75
אלון	719.21	713.48	5.20	0.73
אלמוג	722.10	715.79	5.56	0.78
אלמוגים	109.97	107.32	1.07	1.01
אביר	116.28	114.51	0.81	0.71
מניות	101.52	99.04	1.53	1.57
אנקור	101.10	100.08	1.56	1.58
ארז	202.18	200.73	2.68	1.35
אש	142.43	139.29	2.18	1.59
אשל	196.47	195.10	1.27	0.66
אתגר	87.23	86.49	1.04	1.22
אתרוג	292.27	290.19	2.88	0.81
בדולח	149.13	148.15	3.72	2.38
ברוש	572.65	568.63	6.84	1.33
ברק	494.36	490.52	6.44	1.33
ברקת	361.18	359.43	1.78	0.50
גביש	1700.32	1688.21	23.85	1.43
גבע	127.35	126.39	0.88	0.70
גורן	513.74	509.31	3.75	0.74
גיא	117.02	116.16	0.62	0.54
גיל	3388.85	3364.54	48.39	1.46
גלית	734.74	729.36	5.82	0.80
דוכרן	380.62	377.98	5.43	1.46
דוכיפת	551.41	546.59	5.97	1.10
דולב	281.50	279.24	1.50	0.54
דורון	163.92	160.95	1.49	0.93
דרור	313.40	307.69	2.57	0.88
הליה	634.75	623.17	5.22	0.84
הדר	339.56	333.42	2.18	0.66
הלל	362.48	359.93	5.52	1.56
הרם	429.05	426.06	4.71	1.12
זולה	454.74	452.64	1.60	0.35
ורד	622.43	611.20	3.35	0.55
זהבית	2040.19	2000.19	-0.84	-0.04
זוהר	123.79	122.86	0.72	0.59
זיו	153.00	151.84	0.66	0.44
זינוק	107.18	104.94	1.23	1.19
זיק	82.72	80.76	0.08	0.10
זמיר	429.63	425.93	5.41	1.29
חוחית	191.34	190.02	1.09	0.58
חליפין	162.20	161.77	0.56	0.34
חלמיש	232.24	231.18	1.65	0.72
חן	168.78	168.36	0.40	0.24
טופז	130.91	129.71	1.06	0.82
טל	6896.45	6812.39	19.77	0.29
יבול	525.12	520.58	4.63	0.90
יהלום	170.75	169.61	4.58	2.78
יהודית	379.77	376.02	2.93	0.79
יערה	513.87	510.64	4.12	0.81
כוכב	296.07	293.49	4.24	1.47
כחל	137.71	136.79	0.91	0.67
כלנית	692.15	679.50	5.87	0.87
כנפיים	302.88	301.54	0.98	0.33
כרמל	135.36	133.26	2.48	1.90
כתר	1297.19	1278.21	17.12	1.36
להב	5122.26	5084.77	34.89	0.69
למשקיע	140.11	138.35	0.35	0.25
לפיד	301.67	297.04	1.71	0.58
[illegible]	2188.46	2171.12	19.97	0.93
לשם	443.95	441.98	3.00	0.84
[illegible]	1563.02	1552.25	7.57	0.49
מכבים	4533.53	4502.35	27.87	0.62
מגן	300.40	298.30	1.22	0.41
מגוון	4198.92	4169.37	33.02	0.80
מור	1664.90	1653.40	24.69	1.52
מורן	933.81	926.97	14.63	1.60
מטח	27627.21	27214.32	334.10	1.24
מיטר	1182.39	1174.32	5.96	0.51
משוש	4984.21	4949.80	52.66	1.08
מעיין	806.18	800.56	4.82	0.61
מקשה	445.02	442.98	3.32	0.76
מכלול	96.18	95.51	2.76	2.98
מרווח	142.95	142.42	0.83	0.59
מרום	1548.46	1537.58	8.97	0.59
נתה	164.63	163.40	1.06	0.65
נסיך	280.51	279.35	3.22	1.17
נמש	474.57	467.39	15.26	3.33
נילי	132.19	131.21	1.27	0.98
סביון	679.23	666.35	7.48	1.14
סגולה	151.71	150.58	1.11	0.74
סלע	432.38	430.38	2.19	0.51
סנונית	613.30	609.12	4.34	0.72
סער	399.22	395.78	4.58	1.17
ספיר	183.11	183.10	0.74	0.41
עדיף	379.76	376.54	4.60	1.21
עידית	804.81	801.02	7.56	0.95
עידן	565.70	557.45	4.59	0.85
עבר	121.51	120.46	0.64	0.53
עת	2329.94	2312.67	11.94	0.52
עפרוני	579.40	574.35	4.63	0.81
ערמון	126.28	125.40	0.73	0.56
פאר	1712.06	1699.84	34.00	2.04
צבר	568.77	564.94	2.25	0.40
צופית	513.88	509.36	4.33	0.86
צוק	141.15	141.15	0.31	0.22
צמיד	1291.86	1281.59	13.95	1.10
צמיחה	561.18	552.93	8.46	1.55
צמרת	164.40	163.24	1.46	0.90
צרית	115.20	113.61	0.50	0.53
קלע	179.41	178.96	3.37	2.04
קשת	118.29	117.45	0.19	0.16
רונית	17790.83	17636.44	160.09	0.92
רימון	152.81	152.54	0.59	0.39
רקפת	983.87	968.14	6.59	0.69
רשף	472.10	468.42	1.94	0.42
שבוש	525.49	520.96	4.33	0.84
שחם	392.46	390.36	1.34	0.34
שחף	108.79	107.84	0.82	0.77
שירה	484.05	480.60	4.70	0.99
שמיר	469.62	466.19	5.44	1.18
שנהב	696.23	691.17	20.80	3.10
שפע	729.81	724.80	9.00	1.26
שקד	200.76	199.30	1.66	0.84
תאנה	259.17	257.29	2.94	1.16
תדהר	552.05	550.67	6.29	1.16
תירוש	630.89	626.31	4.37	0.70
תמוזה	113.68	112.78	0.87	0.78
תמר	293.70	291.66	2.31	0.80
תפוח	227.65	226.06	1.31	0.58
תרשיש	124.27	123.37	1.52	1.25
תשרי	607.43	602.36	6.65	1.12

שערי אגרות החוב

סדרה	שער	שינוי
שגיא 4.25%		
4101	469	+3
4102	185.5	+1
4103	178.4	+1
4104	173	+1
4301	173	+1
4302	164.5	--
4303	163.7	--
4304	165.6	+0.1
4105	147	+0.9
4106	148.5	+0.6
4107	139.5	+0.9
4108	141	+0.9
4109	137.2	+2.2
4110	135.9	+2.2
4201	169.4	+2.5
4204	158.5	+2.5
4205	155.9	+2.5
4206	150.6	+0.7
4207	150.4	+0.7
4208	148.6	+0.7
4209	145.7	+0.7
4210	142.1	+0.6
4211	138	+0.6
4212	139.8	+2.4
4213	136.7	+3.4
3% מלווה מדינה (100% הצמדה)		
3601	50296	+276
3602	46591	+256
3603	43232	+250
3604	39539	+465
3605	36176	+445
3606	34795	+454
3607	31732	-223
3608	30072	-228
3609	28685	-217
3610	26216	+316
3611	25374	+316
3612	24686	+318
3613	23128	+454
3614	22245	+451
3615	20572	+429
3616	18610	+243
3617	17576	+235
3618	17018	+251
3619	15977	+448
3620	15124	+434
3621	14398	+423
3622	12581	+5
3623	11827	+5
3624	11147	+4
3625	10190	+4
3626	9446	+171
3627	8810	+152
3628	8044	+3
3629	7592	+135
3630	7246	+14
3631	6655	+2
3632	6390	+78
3633	5979	+100
3634	5229	+57
3635	4981	+46
3636	4761	+12
3637	4475	+12
3638	4176	+39
3639	3827	+37
3640	3148	-8
3641	2731	-7
3642	2506	-73
3643	2177	-65
3644	1936	+5
3645	1748	+3
גליל 4.25%		
3701	1467	--
3702	1128	+12
3703	1009	+1
3704	864.8	+0.5
3751	463.9	+2.5
3752	185	-0.1
3753	177.8	--
3901	175.3	+3.5
3902	167.2	+3.1
3903	166.3	+3.2
3904	168.1	+3.2
3754	163.7	+1.6
3755	158	+1.6
3756	152.7	+1.6
3757	149.9	+1.5
3758	147.5	--
3759	147.2	--
3760	145.4	+0.1
3761	142.3	--
3762	138.8	--
3763	134.6	--
3764	135.4	+0.1
3765	132.5	+0.1
3766	130.8	--
3791	137	+3.5
3792	138.4	+3.5
3826	161.8	+1.5
3827	159	+1.5
3828	158.7	+1.5
3829	151	+1.6
3830	147.7	+0.4
3831	147.4	+0.4
3832	145.6	+0.5
3833	142.6	+0.5
3834	139	+0.4
4%, 6%, 7% פיתוח (80% הצמדה)		
3539	140100	+700
3540	140000	+700
3541	135000	+400
3542	135800	+375
3543	129000	+500
3544	128900	+513
3545	125500	+600
3546	127200	+500
3547	127000	+600
3548	126600	-399
3549	120200	+600
3550	120400	--
3551	120900	+500
3552	110600	+600
3553	110200	+500
3554	110700	-1200
3555	110900	+300
3556	105900	+600
3557	106500	+600
3558	106000	+600
3559	101900	+600
3560	96500	+600
3561	95500	+300
3571	95400	+300
3572	96400	+400
3573	96200	+550
3574	88900	+550
3575	87800	+500
3576	87600	+600
3577	88800	--
3578	81500	--
3579	81000	--
3580	75600	+200
3581	69100	+300
3582	69400	+2000
3583	62500	--
3584	59200	--
3585	57000	--
3586	50950	--
3587	51100	--
3588	51000	--
3589	46600	--
3590	46051	--
3591	47100	+400
3592	47060	--
3593	47836	--
3594	44900	+190
3595	44400	-1030
5% מלווה פיתוח (ברירה כפולה)		
2024	137500	--
2025	139400	+500
2026	138100	+2500
2027	135700	+500
2028	137196	--
2029	126539	+200
2030	132664	--
2031	124887	-3863
2032	135101	--
2033	133629	+3892
2034	130735	--
2035	117874	+3433
2036	110304	+300
2037	111416	--
2038	105705	-3269
2039	117857	+3433
2040	108925	-3569
2041	96800	+397
2051	98368	--
2052	90506	--
2053	96226	+2774
2054	89711	--
2055	88889	-2749
2056	95280	+2775
2057	94731	+2759
2058	98989	--
2059	85226	+2492
2060	89989	--
2061	58492	+1000
2062	54540	-1000
2063	59660	+1738
צבורות זהב		
5 יר	88.2	+1.7
רמון		
7006	213.8	+0.5
7007	199.4	+0.5
7008	189.7	+3.2
7009	183.9	-0.7
7010	174.9	+0.1
7011	164.9	-6.6
7012	159.4	-8.6
7013	156.5	-0.1
7014	135	-0.4
7015	113.4	+0.5
7016	113.4	+0.3
7017	116.3	+0.3
7018	116.2	+0.4
7019	116.7	+0.4
7020	116.5	+6.3
7021	115.5	+0.4
7201	117.7	+1.6
גלבוע		
6101	16148	-191
6102	9649	+111
6103	8458	+62
6104	7936	+71
6105	7559	+68
6106	7292	+44
6107	7011	+43
6108	5010	--
6109	4772	--
6110	4695	+1
6111	3890	+40
6112	3965	+40
6113	2594	+19
6151	1025	-5
6152	981.4	-4.8
6153	855.5	-4.7
6154	839.2	-4.6
6155	560.7	-18.7
6156	452.5	+3.7
6157	336.3	+7.8
6158	318.4	+7.3
6159	281.7	-1
6160	252.5	+1.6
6161	244.1	+1.5
6162	221.6	+0.1
6163	204	-0.7
6164	193	-0.7
6165	165.3	+0.3
6166	175.2	+0.3
6167	171.2	+0.2
6168	167.9	-0.4
6169	157.3	-0.6
6170	153.7	-0.5
6171	106.2	+0.5
6172	107	+0.5
6301	116	+1.2
100% במט"ח		
אל אם	1606	+3
אלהא	1278	+37
אלסינט	2600	--
[illegible]	1356	+16
[illegible] 64	117	+0.4
[illegible]	253	+1
[illegible]	241	+6.5
[illegible]	159	+2.2
כלל	556	--
[illegible]	153.5	--
[illegible]	260	--
[illegible]	295	--
[illegible]	141.6	+0.9
כל בנ	192.5	--
[illegible]	190	--
מדד/מט"ח		
[illegible]	167.6	--
[illegible]	155.1	--
[illegible]	103	-1.2
[illegible]	222.4	+1.5
[illegible]	181	--
[illegible]	165.6	-0.2
[illegible]	160	--
[illegible]	150	--
לאומי	159.2	+1.3

שערי המניות 31.10.88

שם חברה	השער אתמול	המחזור ש"ח ע"נ	השינוי בנקודות	השינוי ב־%	הצע/ביקוש ש"ח ע"נ
בנקים שאינם נכללים בהסדר ההצמדה					
אגודה ס	—	הפסקת מסחר			
אידיבי ב 100.0	—	הפסקת מסחר			
אידיבי בב א	—	הפסקת מסחר			
דיסקונט סה ב	—	הפסקת מסחר			
המסחר 0.1	—	הפסקת מסחר			
המסחר 0.5 א	—	הפסקת מסחר			
הפועלים מבב	—	הפסקת מסחר			
כללי לא בהסדר	15190	145	+80	+0.5	+555
כלל שה 7	—	הפסקת מסחר			
כלל שה 11	—	הפסקת מסחר			
מימון וסחר 1.0	—	הפסקת מסחר			
מימון וסחר 5.0	—	הפסקת מסחר			
בנקים הנכללים בהסדר ההצמדה ל־88					
אידיבי רג 100.0	150200	339			
אידיבי ב 100.0	לב 147203				
אידיבי בב א	לב 886500				-1
איגוד 1 ש"ח	114800	81	+1900	+1.7	+106
דיסקונט ב'	לב 284800				
דיסקונט א'	193900	36	+2900	+1.5	+114
המזרחי ש'	62110	350	+250	+0.4	+365
המזרחי ב'	לב 61501				-1
הפועלים ש'	102350	236	+200	+0.2	+276
הפועלים ב'	104250	105	+2400	+2.4	+312
כללי א'	260987	10	+1000	+0.4	+45
כלל סוק	—	הפסקת מסחר			
בנקים הנכללים בהסדר ההצמדה ל־89					
אידיבי רג 100.0	120350	459	+900	+0.8	+1165
איגוד 0.1	91880	153	+100	+0.1	+32
דיסקונט ב	159150	4			-4
דיסקונט א	154200	176	+1800	+1.2	+705
המזרחי ש	49763	1418	+400	+0.8	+1605
המזרחי ב	49750	41			-43
הפועלים ש	81480	1311			+341
הפועלים ב	81700	397	+600	+0.7	+886
כללי א 1.0	209409	58	+2000	+1	+153
כלל 0.1	—	הפסקת מסחר			
בנקים למשכנתאות					
ארנים 0.1	30747	20	+500	+1	+20
לאומשכנ ש	10950	115			-16
לאומשכנ ב	11240	21	+300	+2.7	+89
כרמל ש	250	4800	-10	-4.2	-10341
כרמל אופ'	121	8158			+728
כרמל אג"ח	102	73400	+1	+1	+178290
פת מבכ ש	2500	573			-318
משכן ב ש	4320	500	-100	-2.3	-918
עצמאות 0.1	שב 15700				
בית 1.0	תב 7351	46	+600	+8.9	+136
טפחות מבכ ש	25200	28	-1000	-4.1	-20
טפחות רג ש	23140	157			+43
מוסדות מימון					
חקלאות מבכ א	לב 542900				
חקלאות מבכ ב	לב 238000				
לאומי תעש א ש	17400	67			-9
פיתוח תעש מבכ	לב 108398				
פת תעש בב ג	לב 539000				
פת תעש בב גג	לב 328000				
פת תעש בב 131	לב 329334				-2
פת תעש בב ד	לב 325292				
פת תעש בב דד	לב 72550				
מימון קבלנים 5.0	—	הפסקת מסחר			
תיירות בב	לב 259000				
כלל ליסינג 0.1א	16561	26	+400	+2.5	+50
כלל ליסינג 0.5ב	14820	7			-7
ביטוח					
איילון	שב 90				
איתן	94	4000	+5	+0.5	+12000
אירם 0.1	862	1105	-26	-2.9	-1105
כנות משנה 0.1	328	1200	-14	-4.2	-1200
כנות משנה 0.5	124.5	1547	-5	-2.7	-1347
משנה אופ	204	300	-8	-3.8	-195
משנה הש	116.5	1000			-1000
הדר 1.0	160	16450	+5	+0.9	+14810
הדר 5.0	141.5	12852			-1575
הדר אופ סד 2	131.5	23227	+1	+0.8	+796
הפניקס 0.1	556	801	+10	+1.8	+6199
הפניקס 0.5	528	1079	+7	+1.3	+2930
הסנה־ישראל 1.0	5555	127	+55	+1	+88
הסנה־ישראל 5.0	5140	200			-150
כלל ביטוח	244		+5	+2.1	+15000
כלל ביטוח אופ'	37.7	8547	+4	+1.1	+17938
כלל ביטוח אג"ח	109.5	27815	+5	+2.3	+49815
מנורה 1.0	706	817	-30	-4.1	-517
מנורה 5.0	677	1	+21	+3.2	+549
ביטוח סהר	תב 165.5	2700	+10	+6.4	+8008
סקורינט 0.1	1085	1000	+20	+1.3	+1000
צור ש	204	2000			
ציון השקה 1.0	1516	30			-7
ציון השקה 5.0	685	8			-10
מסחר					
אינטר גאמא 1 ש	647	1267	-6	-0.8	-1606
אינטר גאמא 5 ש	תב 538	1325	-30	-5.3	-1325
מאיר עזרא 1.0	500	809	-9	-2.9	-809
מאיר עזרא אופ	86	576			
כלל אופ 4	151.5	13300	+5	+6.7	+20044
כלל אופ 2	138	3600	+3	+2.2	+5100
קריסטל 1.0	תב 376	3140	+34	+9.9	+2483
רפק 0.1	שב 11000				
רפק 0.5	שב 12200				
שופרסל א 2.0	1141	4313			
שופרסל אופ	4295	1734	+200	+4.9	+3118
שופרסל אגח	121	49577	+5	+0.4	+32173
שירותים					
אמנא	306	5200	+6	+2	+3600
מבנות הספקה 0.1	276	6091	+11	+4.2	+5495
מבנות הספקה 0.5	145	14545	+6	+4.3	+47058
מבנות אופ	103.5	9040			-9697
מבנות אג"ח	105.5	9000	+5	+0.5	+17040
קידר 0.1	460	1186			
קידר 1.0	196	13148			-1191
מוס ערוגה 0.1	930	210			-210
מוס ערוגה 0.5	שב 600				
מלונות ושירותי תיירות					
בני הדר	תב 76	6148	-8	-9.5	-8513
בני הדר אופ 1	32.1		-2	-0.6	-7628
מלונות דן 1.0	1170	580	+36	+3.2	+502
מלונות דן 5.0	765	500			-600
חוף האלמוג 1.0	6220				-5
מלונות הירדן	2119	250	+19	+0.9	+113
ים סוף	242	8187			-1037
ים סוף אופ	146.5	1000	-5	-1.7	-1241
מחשבים ושירותי מחשבים					
ת.י.ל.ג 1.0	115.5	1000			-1000
ת.י.ל.ג אופ	כב 28	4270			+1730
ת.י.ל.ג אג"ח	107.5	262	-1	-0.9	-262
יטגא 1.0	4530	48			-28
מ.ל.ל 1.0	—	הפסקת מסחר			
מ.ל.ל 5.0	—	הפסקת מסחר			
ניקוב מחשבים 1	751	500	+1	+0.1	+1907
ניקוב מחשב 5	תב 270	694	+20	+8	+5694
ניקוב אופ סד 2	287	1928	+7	+2.5	+2718
דים מחשבים 1.0	תב 485	1131	-26	-5.1	-2050
נדל"ן, בינוי ופיתוח					
אזורים אופ	296	4697	+18	+6.5	+4097
אזורים אגח	146	5007	+.5	+1	+125000
אילון 1.0	כב 53.5	11245	+5	+4.9	+23755
אילון אופ	20	5000			
אל־רוב 1.0	כב 342	440	-3	-0.9	-160
אמריקה 0.1	82569	55			-38
אמריקה אופ	כב 11220	42	+200	+1.8	+80
אריס	תב 315	10105	-25	-7.4	-10105
אירן 0.1	2510	190	-20	-0.8	-198
אירן 0.5	1981	180	-20	-1	-210
ברובר 1.0	2070				+28
ברובר 5.0	1939	100	-20	-1	-100
דנקנר 1.0	4320	90	+100	+2.4	+460
הוד 0.1	194	1000			-1000
הוד 0.5	114	1000			-1500
מרלין 1.0	—	הפסקת מסחר			
המכלל 1.0	לב 595				-300
המכלל 5.0	לב 415				-250
חלב 0.1	—	הפסקת מסחר			
חלב 0.5	—	הפסקת מסחר			
ירושלים אופ	62.5	9001			-5801
נכסים 0.1	4010	218	+30	+0.8	+500
נכסים 0.5	3450	359	+40	+1.1	+530
נכ' ישוב אופ 7	—	הפסקת מסחר			
אופ 8	—	הפסקת מסחר			
אופ 9	—	הפסקת מסחר			
מבני תעשיה	65.5	26105	+5	+0.8	+9082
מבני תעשיה אופ	18	10683	+.4	+2.3	+62028
מבני תעשיה אג"ח	110	675	+5	+1.4	+34325
ישפרו 0.1	3789	240	+59	+1.6	+165
ישראלום 1.0	1160				
[illegible] 10.0	31000	160	+150	+0.5	+735
כנף מיזות 1.0	תב 3700	40	+280	+5.2	+55
לומיר 1.0	4990	125	+190	+4	+180
לומיר 5.0	1450	249	+50	+3.6	+1188
מ.ת.ב 1.0	297	1106			-396
מ.ת.ב אופ 2	160	810	+5	+2.2	+930
מ.ת.ב אגח	131	6000			+14000
מגדלי בניה 1.0	480	203			-103
מישאל 5.0	121.5	1500	+5	+4.7	+3000
מישאל אופ	69	2338			-938
מנרב 5.0	870	635	+20	+2.4	+311
[illegible] 1.0	שב 157				
[illegible] 5.0	103	3000			-3900
ליבשיץ 1.0	כב 69.5	1869	+5	+5.3	+1800
ליבשיץ 5.0	34.1	33382	-9	-2.6	-17837
ליבשיץ אופ 1	כב 12.1	21499	+8	+17.5	+164077
ליבשיץ אופ 2	תב 12.6	10000	+9	+7.7	+49250
ליבשיץ אגח	77	15000			-4076
נווה אביב 0.5	1540	159			+41
נכסי אזורים	141.5	5688			-4900
נכסי אופ	תב 37	10027	+2	+5.7	+36696
נכסי אג"ח	97.5	13650	+1	+1	+43284
[illegible] 1.0	378	1500			-2000
[illegible] 1.0	—	הפסקת מסחר			
קסריה 0.1	2400				
קסריה 0.5	1100	62			-10
רימוגן 1.0	193.5	3000	+5	+2.6	+1500
רימוגן 5.0	128	4582	+5	+4.1	+4966
רימוגן אופ	294		-1	-0.3	-274
רימוגן אג"ח	135.5				+5000
חקלאות					
מגעי דוד 0.1	3000		+72	+2.5	+14
מגעי דוד 0.5	2990		+37	+1.3	+15
מהדרין 0.1	3737	1185			+531
בגני הדרים 1.0	1113	95	+53	+5	+95
פרימר 0.5	2235	2085	-20	-0.9	-2085
מזון וטבק					
דובק סג ש	תב 1685	68	+110	+7	+59
דובק סג ב	תב 1720	600	+139	+8.8	+593
אלכל 1.0	שב 220				
אלכל 5.0	שב 185.5				
אלכל אגח	86.5	3390	-4	-4.4	-3390
טמפו בירה 1.0	תב 20349	14	-2200	-9.8	-14
טמפו בירה 5.0	17150	9	+650	+3.9	+9
יכור 1.0	תב 964	189	+88	+10	+179
יכור 5.0 א	496	1480	-4	-0.8	-1080
יכור אופ 2	146	200			
כן 1.0	146				-535
כן 5.0	כב 109	254	-6	-5.2	-506
קואופרטיב 1.0	10021	120			-95
עסיס ב 0.3	—	הפסקת מסחר			
[illegible] שקל 1	שב 1462				
שמן מבכ א	431	373	+1	+0.2	+38
טכסטיל והלבשה					
ארגמן סד 1 ש	323	313	+5	+0.9	+113
ארגמן אופ	תב 77	4230	+4	+5.5	+4609
ארגמן אגח	117	3000	+5	+0.4	+25000
אתא 1.0	275				
אמקור בזק 1.0	—	הפסקת מסחר			
אמקור בזק 5.0	—	הפסקת מסחר			
אמק א	—	הפסקת מסחר			
[illegible] רג ש	כב 9129	168	+200	+2.2	+177
דלתא־גליל 1.0	—	הפסקת מסחר			
דלתא־גליל א 5.0	—	הפסקת מסחר			
כתנות מאור 1	שב 515				
כתנות מאור 5	184				
ויטלון 1.0	158.5	3000			-3000
ויטלון 5.0	121	2800			-1800
[illegible] 1.0	—	הפסקת מסחר			
זיקית 1.0	1325	410			-470
זיקית 5.0	974	478	+44	+4.7	+1684
זיקית אופ	226		+9	+4.1	+460
כיטר	46.9	494	+1	+0.2	+494
כיטר אופ	23.1	359	+1	+0.4	+359
לודזיה 0.1	421	300	+2	+0.5	+168
לודזיה 0.4	362	2622	-7	-1.9	-2622
ליבנת 1.0	21	10000	-1	-0.5	-13946
קיש 1.0	179.5	5312			-2782
קיש 5.0	185	2000			-920
קיש אופ	תב 48	5367	-3	-5.9	-21970
קיש אגח	107.5	4450	+1	+0.9	+8550
עסק סריגה 1 ש	116	640	+4	+3.6	+4360
עסק אופ	32.4	3500	-1	-0.3	-3501
[illegible] א	430	478	+12	+2.9	+478
פולגת א 0.5	תב 2025	7	-225	-10	-127
פרגוד	758		-2	-0.3	-1000
פרגוד אג"ח	87	46394	+1	+1.2	+52506
גיבור סבירינה	2351	82	+100	+4.4	+82

שף נאמנות
בטוחה כלל
ניהול תיקי השקעות, ניהול קרנות נאמנות וניהול קופות גמל

שם חברה	השער אתמול	המחזור ש"ח ע"נ	השינוי בנקודות	השינוי ב־%	הצע/ביקוש ש"ח ע"נ
מתכת ומוצריה					
אורדן 0.1	—	הפסקת מסחר			
אורדן 0.5	—	הפסקת מסחר			
אלומית 1.0	שב 7500				
אלומית 5.0	6450	5	-20	-0.3	-5
כבלים ש	357	644	+6	+1.7	+1200
כבלים אופ	60	87982	-4	-6.5	-91627
כבלים־אג"ח	108	908	-5	-0.5	+2640
[illegible]	310	1000			-8000
[illegible] 1.0	כב 395	550	+15	+8.9	+385
[illegible] 5.0	תב 181	1000	+16	+0.7	+1250
[illegible] 1.0	1500				-3
[illegible] 5.0	כב 919	78.4	-65	-6.5	-88.6
[illegible] 5.0	1820	72	+30	+1.7	+461
כללי מגן 1.0	תב 2430	523	+140	+6.1	+2306
כללי מגן 5.0	1540	635	+60	+4.1	+5700
[illegible] 1.0	114	1500	+5	+4.6	+1445
[illegible] 5.0	69	4604	+3	+4.5	+2349
[illegible] 0.1	22000		-1000	-4.3	-30
[illegible] 0.5	תב 7040	167	+610	+9.5	+237
[illegible] 1.0	1300	260			+20
קוו 1.0	תב 320		+30	+10.1	+400
קוו 5.0	216	600			
קליל 1.0	2806	850			-350
קליל 5.0	2455	931			-291
קליל אופ	כב 1171	783	+11	+0.8	+364
קליל אגח	כב 141	10695	+10	+7.6	+140450
שלוות 5.0	2850	205	+20	+1	+13
תעשיות לכיש 1.0	419	400	+14	+3.5	+400
תעשיות לכיש 5.0	322	350	+12	+3.9	+350
חשמל, אלקטרוניקה ואופטיקה					
אלביט 3.0	תב 832000	54	+17000	+5.4	+84
אלקו 0.25 ש	8500	156			-148
אלקטרה 0.1	1981	352			-4
אלקטרה 0.5 א	תב 1421	933	+70	+5.2	+656
[illegible] 5	900	2426	+34	+3.9	+4254
[illegible] 3	152.5	4900	+4	+2.7	+27018
אורית 1.0	תב 14300	108	+700	+5.1	+278
אלקטרוניקה אופ	350	5017			+529
כלל אלק אג"ח	113.5	26044			
[illegible] 1.0	935	1814	+45	+5.1	+1488
[illegible] 5.0	694	520	+30	+3	+1017
[illegible] 1.0	תב 414	500	+30	+7.8	+500
[illegible] 5.0	284	2000	+1	+0.4	+500
ביקלין 1.0	תב 2210	220	+140	+6.8	+220
ביקלין 5.0	1510	824	+30	+2	+1020
[illegible] אלק 1	2450	75	+109	+4.7	+59
[illegible] אלק 5	2075	98			-98
ת.א.ת 1.0	556	676	+1	+0.2	+25
ת.א.ת 5.0	282	8285	+6	+2.2	+1135
תדיראן	665	1840	+25	+3.9	+6519
מוצרי בניה					
א.ב. תעשיה 1	142	9526			+173
א.ב. אופ	448	1116	+9	+2.1	+3267
אבני אופ ב	44	44883	+2	+4.8	+69863
א.ב. אגח	144.5	3000	+5	+0.3	+20000
אבני אג"ח א	100	3000	+5	+0.5	+11300
אקרשטיין 1.0	490	1816			
אקרשטיין 5.0	שב 257				
אקרשטיין אופ	כב 299	566	+20	+7.2	+566
אקרשטיין אגח	137.5	2750			-2750
אחים בלום	60	8322	+2	+3.4	+1678
בלום אופ	27	3797			
[illegible] 1	לב 2592				
[illegible] 5	1800		-50	-2.7	-49
נגב קרמיקה	226	711			+49
נגב קרמיקה אופ	תב 65	3500	+5	+8.3	+3770
כימיה, גומי ופלסטיק					
אגן 5.0	תב 1086	10229	+104	+5.8	+20744
אגן אופ	תב 420	15278	+21	+5.3	+19892
אגן אג"ח	100.5	61765	+5	+1.5	+809350
אליאנס ב	—	הפסקת מסחר			
גל תעשיות 1.0	150	1845	+6	+5.4	+1595
גל תעשיות 5.0	88.5	1000	-5	-0.6	-2000
גל אופ	שב 19.9				
גל אגח	90	5000			-5000
[illegible] 0.1	2985	526	-6	-0.2	-489
[illegible] 0.5	1550	394	+28	+1.8	+894
[illegible] 1.0	1900	198			
מקסימה 1.0	724	312	-1	-0.1	-162
מקסימה 5.0	520		+12	+2.4	+200
[illegible] 1.0	3650	145	+100	+2.8	+145
[illegible] 5.0	3150	54	+64	+2.1	+160
[illegible]	560	4880	+10	+1.8	+6427
פריקלאס אופ	תב 141	19683	+13	+10.2	+29981
[illegible] 1.0	6020	144			-744
[illegible] אופ	4200	100	+200	+5	+500
[illegible] אגח	128	8000	+2	+1.6	+23000
[illegible] 5.0	5250	98	+180	+3.6	+112
פולמידום 10.0	997	17274	+22	+2.3	+6653
עץ, נייר ודפוס					
כתר	תב 66	500	-7	-9.5	-910
[illegible] 1.0	5450	150	+150	+2.8	+150
[illegible] 5.0	4760	80	+200	+4.4	+105
חגב 1.0	כב 4816	40	-48	-1	-59
יפה 1.0	—	הפסקת מסחר			
לבידי אשקלון 1	535	282			-404
[illegible] 0.5	25555	6			
[illegible]	480				
[illegible] אופ	כב 194	880	+14	+7.8	+2512
[illegible]	86	12557	+4	+4.9	+73272
[illegible]	180.5	22620	+1	+1	+275766
רים 0.1	176		-9	-4.9	-1239
רים 0.4	91.5	5060	+5	+1.7	+4490
[illegible] ב 0.2	13700	34	+200	+1.5	+20
תעשיות שונות					
אבדין 1.0	170	1027			+221
אבדין 5.0	180	3000	+1	+1	+198
[illegible]	שב 1520				
[illegible] 1.0	שב 1010				
[illegible] 5.0	שב 1082				
השקעות בתעשיה					

שם חברה	השער אתמול	המחזור ש"ח ע"נ	השינוי בנקודות	השינוי ב־%	הצע/ביקוש ש"ח ע"נ
[illegible]	11800	185	-50	-0.4	-15
[illegible] בכ ש	כב 5011	115	+29	+1	+77
תעשיות אופ	תב 86	27320	-9	-9.5	-33892
תעשיות אגח	117	6969			-12114
חברות השקעה					
[illegible] ש	שב 3158				
אי־די־בי אופ	2740	285	+120	+4.6	+1221
אי־די־בי אג"ח	113	11535			+18745
אלגר ש	907	858			-350
[illegible] 1.0	שב 955				
[illegible] אופ	שב 700				
[illegible] אגח	117.5		+5	+1.3	+30000
[illegible] 1.0	כב 422	1540	-39	-8.5	-2149
[illegible] 5.0	325	160			+160
חברה לישראל 5.0	3205	1726	+54	+1.7	+717
[illegible] 0.1	שב 115000				
[illegible] 1.0 ש	15750		+100	+0.6	+10
[illegible] א 0.5	כב 17100	30	+100	+0.6	+24
דיסקונט השק אופ	1050	8142			-6513
דיסקונט השק אגח	121	12065	+2	+1.7	+12865
מזרחי השק ש	35500	15			-12
[illegible] 1.0	כב 1010	105	+5	+0.5	+195
[illegible] 5.0	339	443			-699
[illegible] 1.0	1255	1	-1	-0.1	-1
[illegible] 5.0	740				
[illegible] ש	10650	74			-64
ירדן א 0.1	1029	449			-251
ישום השקעות	תב 36.3	31080	+5	+7.4	+24080
ישום אגח־אופ	כב 61	2000			-483
כלל 50.0	648	910	+30	+4.9	+1411
[illegible] 0.1	306	356	+6	+2	+356
[illegible] א 0.5	200	25			-23
[illegible] אופ	7	34194			-9354
[illegible] 1	133	4500			-4500
[illegible] ב 1.0	235	3964			-1419
[illegible] ש	2990	3581	+97	+3.4	+639
[illegible] א 0.1	—	הפסקת מסחר			
[illegible] 0.5	—	הפסקת מסחר			
[illegible] ב 2.5	תב 9950	805	+550	+5.9	+1952
[illegible] 1.0	88	15240	+4	+4.8	+15053
[illegible] 5.0	50.5	6740	+1	+2	+5260
[illegible] אופ	53	18111	+1	+5.1	+11285
[illegible] אגח	118	7100	+1	+0.9	+9100
נסחרות במט"ח					
[illegible]	270	400	+15	+5.9	+750
חיפושי נפט					
דלק נפט 1	1910	222			-173
דלק נפט 5	960	200			-200
[illegible] חיפושי נפט	24500	40	+500	+2.1	+77
[illegible] אופ	113.5	3367	-1	-0.9	-4049
[illegible] 1.0	3730	46			
[illegible] 5.0	2800	600	+10	+0.5	+461
[illegible] ש	352	3232	-19	-5.1	-6587

רשימה מקבילה

שם חברה	השער אתמול	המחזור ש"ח ע"נ	השינוי בנקודות	השינוי ב־%	הצע/ביקוש ש"ח ע"נ
מסחר שרותים מלונאות מחשבים					
הראל 1.0	—	הפסקת מסחר			
[illegible]	240	1500	+4	+1.7	+2500
[illegible] 0.1	857	35	+16	+1.9	+58
[illegible] 0.5	שב 230				
[illegible] 1.0	523	6	-1	-0.2	-6
[illegible]	—	הפסקת מסחר			
הנדסה הישראלית	24				
[illegible] 1 ש	שב 480				
[illegible] מחשבים	165				-50
[illegible] 1.0	990	616	-5	-1.3	-2364
[illegible] אופ	כב 548	300	-150	-21.5	-1450
כלל מחשבים 1.0	כב 2430	40	-270	-10	-88
[illegible] מחשבים 1.0	כב 64	2862	+3	+4.9	+2158
רשף	כב 107		+6	+4.9	+18146
נדל"ן בינוי חקלאות					
[illegible] 1.0	312	400			
[illegible] 1.0	תב 1311	63	-146	-10	-64
[illegible] 1.0	—	הפסקת מסחר			
[illegible] 5.0	—	הפסקת מסחר			
[illegible] 3.0	732	111			-211
[illegible]	לב 560				-9
[illegible]	לב 454				+555
[illegible]	534				-18
[illegible] 1.0	שב 214				
[illegible] 5.0	127.5	8.5			-3
תעשיה					
[illegible]	180				
[illegible] 0.1	1659	252	+20	+1.2	+81
[illegible] 0.5	תב 710	1429	+50	+7.6	+4078
[illegible] 1.0	3795	512			
[illegible]	65	2313			-2313
[illegible] 5.0	לב 746				
[illegible] 1.0	לב 812				
[illegible]	47				
[illegible] 1.0	—	הפסקת מסחר			
[illegible]	—	הפסקת מסחר			
[illegible] 2	—	הפסקת מסחר			
[illegible] 1.0	תב 2138	860	+194	+10	+708
[illegible] 5.0	כב 1408	710	+110	+8.5	+985
[illegible] אופ	630	400			-99
[illegible] 1.0	4680	40	-100	-2.1	-3.5
[illegible] 5.0	2320	160			
[illegible] 1.0	תב 690		+35	+5.3	+200
[illegible]	תב 108	8000	+6	+5.9	+11000
[illegible] 1.0	שב 2098				
[illegible] 1.0	4908	50	+150	+3.2	+50
ת.ב.ל 1.0	—	הפסקת מסחר			
ת.ב.ל 5.0	—	הפסקת מסחר			
[illegible] א 5.0	שב 5200				
[illegible]	376	315			+185
[illegible] 1.0	שב 1299				
[illegible]	203	2400			+100
[illegible]	שב 144				
[illegible]	שב 285				
[illegible]	—	הפסקת מסחר			
השקעה					
[illegible] 0.1	—	הפסקת מסחר			
[illegible]	כב 195.5		-8.5	-5.1	-9806
[illegible] אופ	תב 20.7	700	-3	-10	-1623
[illegible]	שב 238				
[illegible] 1.0	תב 331	7796	-30	-8.3	-6239
[illegible] 5.0	256	2500	-8	-3	-4665
[illegible] 5.0	—	הפסקת מסחר			
[illegible] 0.1	—	הפסקת מסחר			
[illegible] 0.5	—	הפסקת מסחר			
[illegible] ב 0.1	520	147	-10	-1.9	-147
[illegible] ג 0.5	360				
חיפושי נפט					
[illegible] ב 0.5	5100	17			

משתנים

שם נייר ערך	סה"כ מחזור	שער קבע משתנה	שער מרב	שינוי יומי %	מס עסק
בנק בינלאומי 05	1897	5515	5513	3.36	7
[illegible] 0.5	3425	6294	6309	4	14
[illegible] ש	25637	116	113.5	0.48	3
[illegible] אופ	5200	729	722	2.53	1
כלל סחר	13100	201	199	1.52	4
[illegible] ב 10.0	9175	1032	1080	2.48	2
דלק 1 ב ש	11065	2474	2448	1.27	11
אמריקה 1.0	187	29304	28808	2	3
[illegible] 1.0	11289	586	585	0.6	9
[illegible]	785	2675	2625	1.98	1
השקעות הישוב	36337	586	494	1.4	10
[illegible] לירושלים	21295	284	278	2.16	4
כלל [illegible]	3170	518	509	1.17	1
עלית	738	15328	15328	3	6
מלונות ב 4	4142	318	318		
[illegible] 1.0	739	2137	2157	1.76	2
כלל תעש אלק	4256	1858	1804	2.99	3
אלדן 3.0	191	193467	194740	6.75	18
[illegible] ש	2928	9743	9599	1.5	16
ים המלח	34251	1834	1820	2	33
[illegible] 10.0	147676	348	355	-1.97	33
[illegible] 10.0	72	240051	242476	-1	9
כלל תעש 10.0	244736	137.5	139.5	1.48	38
[illegible] 2.8	1644	5047	5085	2.76	5
אלדן ש	1162	766	766		1
חברה לישראל 1.0	7519	3852	3794	1.51	9
פועלים השק ש	9987	672	664	1.2	6
דיסקונט השק ש	17966	2293	2315	1.51	28
כלל 10.0	17182	880	792	1.81	9
[illegible] 5.0	10867	372	368	1.89	1

קבלת מודעות אבל
24 שעות ביממה
הארץ
03-38 38 38

עו"ד רזה
נציג בחברות (R)
שרותי המפעל —
חברת מידע ירושלים
פלאפון (ברשם החברות)
050-23155
פקסימיליה 02-811552
(ON-LINE)

קרא השבוע ב"סקירה משפטית"
חתימה של מנהל - פנים רבות לה ★ יזמה פרטית בסין ★ בדיקת פוליגרף ★ על חופש העיסוק ועל מידע סודי ★ ריבית רעיונית ועסקה מלאכותית ★ חובת פרסום מכרז ★ חשבוניות מס כוזבות ★ חובת תום הלב של בנק כלפי לווים ★
"סקירה משפטית" — סיפור הצלחה
הזמן מנוי לייסקירה משפטית", הלת שבועון עם ארבע שנות הצלחה. שלח 345 ש"ח (כולל מע"מ) לשנה או 205 ש"ח לחצי שנה, לפקודת סקירות מקצועיות בע"מ, ת.ד. 888 כפר שמריהו 46910, או טלפן 052-574846, הזמן לך מנוי.
תאגידים — מסים — חוזים — דיני עבודה — מסחר בינלאומי — בנקאות — נזיקין

כלכלה ועסקים

מבוקשת: אחריות אישית

גיבלי. הפסקות — חופי. הפסקות

ידיד שהתקשר אלי בשבת האחרונה זכה במ־קום לברכת שבת־שלום במקלחת צוננים: "איזו מין מדינה זו, כבר שעתיים אין חשמל ואנחנו יושבים ושותקים. בשום מדינה מערבית אין דבר כזה, אין הפסקות. ואם זה כבר קורה, כמו 'העלטה הגדולה' בניו־יורק, קובעים לפיה מאז את התאריכים: 'לפני העלטה' ו'אחרי העלטה' – עד כדי כך התקלה נדירה. אין הפסקות חשמל בפאריס, בלונדון או ברומא – ושם יש קצת יותר עומס ושטח מאשר בתל־אביב".

יומן כלכלי
נחמיה שטרסלר

הידיד שמע הגיב: "גם אצלי אין חשמל כבר שעתיים". בדקתי איפוא עד היכן משתרעת הפסקת החשמל והתברר שבשבת בבוקר, כששום מזגן לא פעל ושום בית־חרושת לא עבד, כאשר צריכת החשמל היתה נמוכה להפליא – היתה הפסקת חשמל במשך יותר משעתיים בחלקים רחבים ברמת־אביב, בבלי, צפון תל־אביב ומרכז תל־אביב.

אפילו ידיעה קטנה אחת לא הופיעה למחרת באחד מהעיתונים, עד כדי כך קהו חושינו. עד כדי כך כופים עלינו שירות גרוע. אולי הייתי נרגע לולא מה שקרה למחרת, יום א'. לא רק שהפסיקו את החשמל לשעה וחצי בבוקר ולשעה אחר־הצהריים, אלא שבדיוק לפני שידורי התעמולה כבתה הטלוויזיה ועמה כל החשמל באזור. גם לראות את פרס ושמיר הם לא נותנים לנו.

זו אותה חברת חשמל שביזבזה הון בתשדירי השירות בקיץ "ליישר את הקו". זו אותה חברה שמספקת חשמל חינם ל־10,000 עובדיה וגימ־לאיה. אחד מהם – השיאן – צורך פי 11(!) מהממוצע הארצי. זו אותה חברת חשמל שיש לה עודף גדול בכושר הייצור, אך עקב חוסר יעילות וניהול לקוי, לא די בכך.

זו אותה חברה שהתנגדה לפרסום מאזנים מתואמים לאינפלציה, אך כאשר אולצה לפרסמם, התברר שגבתה סכומים גבוהים מדי מהצרכנים ויש לה עודף של 1.7 מיליארד דולר במאזן. זו אותה חברה שרכשה ליו"ר מועצת המ־נהלים בנימין גיבלי – העובד בחצי משרה – מכונית וולוו 740 חדישה, בניגוד להנחיית הרשות לני"ע.

זו אותה חברה שהנהלתה חילקה לעובדיה תוספת איזון בלתי־חוקית, אף־על־פי שהם נהנים מהשכר הגבוה ביותר בסקטור הציבורי.

ובעצם למה להתרגז – הרי לכך היינו צריכים לצפות ממילא, כי כך בדיוק מתנהג מונופול בכל אתר תחת השמש: בזבזנות, חוסר יעילות, שי־רות לקוי. הפתרון הוא שבירת המונופול. במקום חברת חשמל ארצית, מוטב שתי חברות: חשמל־צפון וחשמל־דרום, ובנוסף מתן אפשרות לחב־רות נוספות, אזוריות, לייצר חשמל.

כשיגיע החורף והפסקות החשמל יפקדו אותנו פעמיים בשבוע, הם יאשימו את המזגנים והתנורים החשמליים. הם יבזבזו את הון על יחסי־ציבור. לכן צריך לומר להם כבר היום: האחראים להפסקות החשמל, כלומר המנכ"ל יצחק חופי והיו"ר בנימין גיבלי, מיצאו לנו הסבר משכנע, ולא, נא פנו את הכיסאות למנהלים מוכשרים יותר.

נחתם הסדר לפריסת חובות בין ח"כ אברהם שפירא לחברת צים

החוב של שפירא לצים: 2 מיליון דולר

מאת יהודה שרוני

חבר־הכנסת אברהם שפירא, הבע־לים של שטיחי־כרמל, הגיע באחרונה להסדר עם חברת צים לפריסת חובות, זאת לאחר שחלק מהחובות, שפירא לצים לא נפרעו במועד. הקשרים העס־קיים בין שפירא לצים באו לביטוי בכך ששטיחי כרמל ביצעו את פעי־לות היבוא והיצוא שלה באמצעות חברת צים.

במשך השנים האחרונות נצבר חוב של שפירא לצים, הן מפני שלא שילם במועד בגין השירותים שקיבל מצים והן מפני שצים העמידה לרשותו אשראי לצורך פעילותו העסקית.

שפירא. ביקורת ציבורית

היקף החובות הכולל של מפעלי שפירא לצים נאמד בכ־2 מיליוני דולר. מתן ההלוואות על־ידי צים לשפירא עורר ביקורת ציבורית חמורה והיו שטענו כי צים, כחברה המוחזקת בידי גופים ציבוריים, היתה צריכה להימנע מכך.

דובר צים מסר בתגובה, כי הקשרים העסקיים בין החברה לש־פירא לא חרגו מהמקובל לגבי לקו־חות אחרים. הדובר הוסיף, כי מאז פר־סום הפרשה בעיתונות חל שינוי במצב.

מקבוצת שפירא אושר בתגובה דבר קיומו של הסדר פריסת החובות, ונאמר כי שטיחי כרמל תפרע את כל התחייבויותיה לצים.

שוק אפור

בינתיים נודע כי קבוצת שטיחי כרמל ממשיכה במאמציה להשיג מי־מון נוסף מחוץ למערכת הבנקאית, זאת לאחר שהמערכת הבנקאית מעריכה קשיים בהגדלת קווי האשראי מעבר לקיים. סוחרים בשוק האפור מוכנים להעביר את הכספי אך ורק תמורת ערבויות בנקאיות, אך ערבויות כאלה קשה להשיג. הקבוצה ממשיכה לממן את עצמה בעיקר מתמורות שהיא מקבלת בגין המכירות.

תדיראן מתקשה לגייס מימון לפרויקט אספקת מכשירי הקשר לצבא האמריקאי

דובר תדיראן דוד יחיאלי: הבעיה איננה מיידית אלא לטווח הארוך ● תדיראן מנסה למצוא שותף לקבוצת הקשר

מאת מיכל רוה

חברת תדיראן אינה מצליחה להשיג מימון בסך 20 מיליון דולר הדרוש לה לצורך פיתוח הדגמים הר־אשונים של מכשירי הקשר לצבא ארה"ב בפרוייקט סינגרס.

פרוייקט סינגרס הוא פרוייקט רב־שנתי שבו זכתה תדיראן בחודש יוני השנה בשותפות בחלקים שווים עם חברת ג'נרל דיינמיקס האמריקאית. היקף הפרויקט נאמד בכ־300 מיליון דולר לשנה והוא אמור להימשך 15 שנה. מועד מסירת הדגמים הראשו־נים של מכשירי הקשר נקבע לסוף 1990 והאספקה השוטפת למחצית 1992.

אי־יכולתה של תדיראן לגייס מי־מון לפרוייקט נובעת ממצבה הקשה של החברה, שהפסדיה במחצית 1988 הסתכמו ב־24.4 מיליון דולר. לנוכח מצב זה אין הבנקים מוכנים להעמיד לחברה את המימון הדרוש. מצבה הקשה של כור מקשה עתה עוד יותר על השגת המימון לפרויקט הנחשב לגדול ביותר שבו זכתה חברה ישר־אלית מעולם.

בהנהלת תדיראן מנסים מזה כמה חודשים למצוא שותף לחלקה של החב' בפרויקט. ההערכה היא כי חברת ג'נרל דיינמיקס האמריקאית תנסה להשתלט על חלקה של תדיראן.

יש לציין כי פרויקט סינגרס הוא הפרויקט המרכזי של קבוצת הקשר של תדיראן, שהיא אחת הקבוצות השקועות בהפסדים הכבדים ביותר בחברה.

ל"הארץ" נודע כי הדו"ח של חברת הייעוץ האמריקאית ארתור ד'. ליטל, כולל המלצות דראסטיות בנ־יגוד על קבוצת הקשר תוך התייחסות ליכולתה של הקבוצה לבצע את פרויקט סינגרס.

דובר תדיראן דוד יחיאלי מסר בתגובה כי בשלב זה אין לחברה בעייה מיידית של השגת מימון לפרויקט סינגרס והבעיה היא לטווח רחוק יותר. לדבריו, תדיראן כבר הוציאה השנה בהשקעות בפרויקט, כאשר היקף ההשקעות הולך וגדל מידי שנה ורק ב־1993 הם יגיעו לכ־20 מיליון דולר.

יחיאלי אישר כי תדיראן מנסה למצוא שותף לקבוצת הקשר ולא לפרוייקט סינגרס בלבד. החברה מקי־ימת מגעים בעניין זה עם חברות אל־קטרוניקה בעולם, שיכולות להוות מנוף שיווקי לקבוצת הקשר. הדובר ציין כי חברת ג'נרל דיינמיקס אינה יכולה על פי החוזה להשתלט על חלקה של תדיראן בפרויקט.

ארגון סוחרי ירושלים הורה לחבריו שלא לפתוח את בתי־העסק ביום הבחירות

מאת אבי גנאור

אברהם בירנבאום, יו"ר ארגון סוחרי ירושלים הורה אתמול לסוחרים לסגור את השוק ולא לפתוח את עסקיהם ביום הבחירות.

בירנבאום טוען שפירוש החוק על־ידי היועצים המשפטיים של איגוד לשכות המסחר, שפרסמו השבוע חוות דעת המתירה פתיחת עס־קים ביום הבחירות, מטעה ועלולה לגרור צעדים קשים נגד מפירי החוק.

בירנבאום התייעץ בנושא זה עם גב' תמר אדרי, מנכ"ל ועדת הבחי־רות, ועם יו"ר הוועדה השופט אליעזר גולדברג. הוא טוען כי החוק אוסר לחלוטין על פתיחת בתי תעשיה ובתי מסחר ביום הבחירות, ומי שיפתח את בית העסק שלו ללא היתר מראש עלול להענש בקנס וכלה במאסר עד 6 חודשים.

נודע כי בכוונת הקניון בר"ג ורשת חנויות "גלי" לפעול כרגיל ול־אפשר לציבור לבצע קניות ביום הבחירות. אך ועדת הבחירות, על־פי סעיף 70 א' לחוק, נתנה היתרים רק למספר מצומצם של סוגי עסקים לקיים פעילות רגילה ביום הבחירות. בין הללו בתי מלון, בתי אוכל, תחבורה, בתי קפה וקיוסקים.

דחייה של חודש בהפחתת המכסים על יצוא הפרחים

מאת אבי גנאור

הפחתת המכסים בשיעור של 7.5% על יצוא הפרחים לארצות השוק המשותף, שהיתה אמורה להיכנס היום לתוקפה, תידחה בחודש, ל־1 בדצמבר.

הפחתת המכסים נדחתה בשל מה שתואר במשרד החקלאות "סיבות טכניות". במברק שהגיע אתמול למשרדי החוץ והחקלאות מדווח בני אורון, סגן נציג ישראל לקהילייה האירופית, כי המנכ"לים המדיניים של ארצות השוק המשותף יתכנסו לאשר את התקנות בדבר כניסתם לתוקף של שלושת הפרוטוקולים שנחתמו עם ישראל רק ב־7 בנובמבר. זו גם הסיבה שלא ניתן להוזיל את המכסות שמהן נהנים היצואנים היש־ראלים ב־1 בנובמבר, כפי שהובטח.

במברק מציין אורון כי על־פי דברים ששמע מיושבי הראש ומהמזכי־רות השרים, מדובר בדחייה טכנית בלבד, שאינה צריכה להדאיג איש בישראל.

אריה זיגה, יו"ר מועצת הפרחים והמנכ"ל לסחר חוץ של משרד החק־לאות, הסביר אתמול כי יצואני הפרחים ייהנו מהפחתת המכסים רק ב־1 בדצמבר, מכיוון שעל־פי תקנות השוק לא ניתן יהיה להחזיר להם רטרו־אקטיבית בגין הפרשי המכסים.

ב־1 בינואר אמורים יצואני הפרחים ליהנות מהפחתה מכסית נוספת בשיעור של כ־2.5%, והם יחויבו בתשלום מכסים בשיעור של 7% בלבד לעומת 17% שהם משלמים כיום, מה שיבוא על ביטוי בחיסכון של כ־10 מיליוני דולר לשנה.

הנהלת כור מתכוונת לפטר שליש מעובדי מפעל רמים בקריית־שמונה

מאת מיכל רוה

הנהלת קבוצת המתכת־פלדה של קונצרן כור מתכוונת לבצע צעדים דרסטיים במפעל רמים בקריית־שמונה, שצבר בשנים האחרונות הפס־דים של מיליוני דולרים.

לפני ימים אחדים הוגשה להנהלת המפעל ולוועד העובדים תוכנית הבראה הכוללת פיטורי שליש מבין 100 עובדי המפעל, הגדלה משמע־ותית של התפוקה, שינוי שיטות שכר העידוד הנהוגות במפעל וניידות עו־בדים בין תחנות העבודה.

מפעל רמים עוסק בייצור מוצרי מתכת בעיבוד מערכת הבישול, ומח־זור המכירות שלו עומד על 3–4 מי־ליוני דולר לשנה. עקב הוצאות הי־צור הגבוהות של המפעל, לא היה יכול לגשת למכרזים בחו"ל למכירת מוצריו וקבל הפסדים כבדים.

מנכ"ל קבוצת מתכת־פלדה של כור, אורי בר־רצון, מסר ל"הארץ" כי לראשי המפעל ולוועד העובדים הובהר כי ללא ביצוע מיידי של תו־כנית ההבראה על כל מרכיביה, ייסגר המפעל. לדבריו, במצב הנוכחי של הקונצרן לא יהיה מקום לניהול מו"מ ממושך על תנאי ההבראה, ולעובדים הובהר כי עליהם להסכים לביצוע התוכנית בתוך השבועות הקרובים.

אנשים ועסקים

הדיון האקדמי נעשה אקטואלי בזכות כור

ועדה ציבורית המורכבת מכמה מהמשפטנים הבכירים ביותר עוסקת זה כשנתיים בניסוח חוק לשיקום חב־רות בפיקוח בית־המשפט, חוק הדומה לחוק האמריקאי שזכה לכינוי "צ'פטר 11", המאפשר למנהל חברה בקשיים לפעול במשך תקופה מסוימת בלא חשש מתביעת פירוק.

בראש הוועדה, שמונתה על־ידי משרד המשפטים, עומד השופט העל־יון שלמה לוין וחברים בה פרופ' יצחק זמיר מהפקולטה למשפטים של אוניברסיטת תל־אביב, השופט מנחם גולדברג נשיא בית־הדין לע־בודה, השופט אליהו וינוגרד סגן נשיא בית־המשפט המחוזי בתל־אביב, השופטת אילה פרוקצ'יה, עו"ד אליעזר וולובסקי מומחה בפירוק חברות ועו"ד עמוס גלזר כונס הנכסים הרשמי.

ימים מספר לפני שהתפוצצה פרשת כור החליטו חברי הוועדה להתכנס לדיון מרוכז בבית מלון על־מנת לגבש סופית את המלצות הביניים. אך אז התפוצצה הפרשה והדיון האקדמי קיבל לפתע משמעות אקטואלית ביותר.

אריה לביא

שכר הוגן להלל דוראי

הלל דוראי, הממונה לשעבר על השכר במשרד האוצר, עובד בימים אלה קשה: חברת מל"ם הממשלתית שבראשה הוא עומד ריכזה בימים הא־חרונים את מערך המיחשוב הנוגע לבחירות לכנסת.

אך אל דאגה, כשדוראי נכנס לתפ־קידו הוא דאג היטב לעצמו: חברת מל"ם מסווגת בדרגה 7 בדירוג החב־רות הממשלתיות, אך שכרו נקבע על־פי דרגה 9 (כך, לדוגמה, סווגה גם חברת פז).

יהודה שרוני

ארתור ד'. ליטל: הניסיון הישראלי

לחברת ארתור ד'. ליטל, העסוקה בימים אלה בתוכנית ההבראה של כור, יש בארץ ניסיון עסקי בסוג זה של עבודות, ונראה כי בחירתה לתפ־קיד לא היתה מקרית.

חברת הייעוץ האמריקאית הכינה לא מכבר תוכנית הבראה לחברת תדיראן. בעבר הרחוק יותר הכינה את תוכניות ההבראה בעבור הבנקים, תו־כנית הבראה של של אלסינט וכן תו־כנית הבראה של חברת אל־על.

יהודה שרוני

דירקטוריון בל"ל בלשכת התיאום של הארגונים הכלכליים

אחדים מראשי הארגונים הכלכ־ליים והקבלנים התקבצו בשמואל שמיצר נשיא היהלומנים, בני גילרמן נשיא איגוד לשכות המסחר ואברהם שפליגר נשיא כבוד של מרכז הקבלנים, המוצעים לדירקטור־יון החדש של בנק לאומי.

גם לנו זה מגיע, חשבו לעצמם שמואל יהלומי ממרכז התעשייה המלאכה ויהושע נהרי מהתאחדות הסוחרים, ושיגרו פניות דחופות לדוד שמרק, יו"ר מועצת המנהלים של חברת אוצר התיישבות היהודים.

אריה לביא

עלייה במספר החשבונות המוגבלים

עלייה משמעותית נרשמה במהלך חודש אוקטובר במספר חשבונות הבנק המוגבלים בכל הבנקים בישר־אל, כך עולה מחוברת המופצת ע"י חברת ט.ש. מידע עסקי. מספר החש־בונות המוגבלים הגיע ל־60,388.

מנתונים שמסר רמי צבי, מנכ"ל החברה, עולה כי מספר החשבונות מתחילת השנה ועד ספטמבר היה במגמת עלייה קבועה, אולם באוקטו־בר חל גידול משמעותי במספרם. גי־דול זה מוסבר הן בעלייה בצריכה השוטפת בתקופת החגים והן בהקטנת הפעילות העסקית במשק.

יאיר רבינוביץ יפתח משרד

יאיר רבינוביץ, נציב מס ההכנסה, יפרוש ככל הנראה מתפקידו באפריל 1989. רבינוביץ לא יחזור למשרד רואי החשבון "לוי שטראוס" שבו עבד קודם למינויו לנציב מס ההכנסה, אלא יפתח משרד חדש, עם חברו לחיים רויטל אבירם.

המועמד הכמעט ודאי להחליפו בתפקיד הוא אברהם צרפתי, כיום סגן הנציב. בחירתו של צרפתי תהיה ודאית אם הליכוד ינצח בבחירות.

יהודה שרוני

אמנון רובינשטיין יזום חוק למינוי דירקטוריון בל"ל

ח"כ אמנון רובינשטיין אומר כי נוכח האירועים סביב מינוי דירקטו־ריון חדש לבנק לאומי, יגיש בכנסת הבאה הצעת חוק, שלפיה ועדה בר־אשות שופט בית־המשפט העליון תמנה את הדירקטוריון.

על־פי הצעתו, ישתתפו בוועדה גם מבקר המדינה ונגיד בנק ישראל, במגמה למנוע "פוליטיזציה של הדירקטוריון". יצוין שזו הפעם הר־אשונה שמוצע לחוקק חוק מיוחד שיפקיע מינוי מועצת מנהלים מיד הבעלים.

צבי זרחיה

ועדת הכספים תיפרד לפחות משלושה מחבריה

ועדת הכספים של הכנסת אמורה להתכנס מחרתיים לדיון בנושאים שוטפים. ח"כ אברהם שפירא עומד עדיין בראש הוועדה, אף שאינו מוע־מד לכנסת הי"ב. עד לכינוס המושב הראשון של הכנסת הבאה, בעוד כש־לושה שבועות, פועלות הוועדות על־פי מתכונתן בכנסת היוצאת.

עדיין לא ברור מי יכהן בכנסת הבאה בוועדת הכספים, אבל ברור שבישיבות הקרובות ייפרדו חברי ועדת הכספים מהיו"ר שפירא ומ־חברי־הכנסת יורם אורידור ויגאל כהן־אורגד.

צבי זרחיה

מועדון מסים חדש באונ' ת"א

מועדון מסים ראשון מסוגו הוקם בימים אלה באוניברסיטת ת"א במסג־רת ל.ה.ב., ביוזמת הפרופ' צבים ארזיה, ראש החוג לחשבונאות. מטרת המועדון תהיה לדון בנושאי מס אקטואליים, ותחייב יעסוק בקידום נושאי חקיקה בתחום המיסוי.

חברי המועדון כוללים קשת רחבה של בקיאים בנושא המס, והם שלמה לוין שופט בית־המשפט העליון, יאיר רבינוביץ נציב מס הכנסה, ואנשי מס בכירים מקרב קהי־ליית רואי החשבון ועורכי־הדין בארץ.

יהודה שרוני

מכירת דירת צבי ברנוביץ גרמה להפסד

חברת א.צ.ב. ברנוביץ, שהיא החברה הציבורית בקבוצת חברות ברנוביץ, הציגה בימים אלה דו"ח לסוף יוני 88' המצביע על הפסד של 641 אלף שקל לעומת רווח סמלי של 99 אלף שקל בתקופה הקודמת.

ממה נבע עיקר ההפסד של החב־רה, שהיא חברת נכסים המשכירה את נכסיה? מתברר שלחברה היתה דירה במגדל־דוד בתל־אביב, שהיתה מיו־עדת למייסד החברה צבי ברנוביץ. הקבלן הקשיש לא עבר להתגורר בדירה והיא הושכרה תקופה ארוכה. באחרונה הוחלט למכור אותה והמחיר שהתקבל בעבורה היה נמוך מהמחיר שבו נקנתה, כאשר מצרפים את הפרשי הצמדה שהצטברו, וכך נגרם לחברה הפסד ריאלי.

אריה לביא

ויקטור קיים לא מפחד מ"כור"

איש העסקים המיליונר האמרי־קאי ויקטור קיים העומד בראש קונצרן מכונות הגילוח האמריקאי "רמינגטון", מנהל זה מספר חודשים מאבק משפטי בינלאומי עם חברת "עמפרו" מקיבוץ העוגנים, יצרנית "אפי ליידי", הפועלת למניעת הפצתו של המכשיר המתחרה למ־רטת שיער מתוצרת "רמינגטון".

כידוע, רכשה "רמינגטון" את הפטנט למכשיר החדש שהיא מייצרת "ליידי רמינגטון" משלושה ממציאים ישראלים, וקיים שהשתתף מהיוזמה הישראלית החליט להרחיב את העסק עתיד בישראל. ב"רמינגטון" מדברים על עיסקה הנרקמת בין קיים, חברת הברוקרים האמריקאית "דרקסל בר־נהם" וקונצרן "כור".

אבי גנאור

אריה גבע: אין קשר

הפרסומים בדבר המגעים המתנה־לים לשיעבודה של חברת יכין חקל בכיתתון שתעמיד חברת העובדים לטובת הבנקים, כתנאי להזרמת הכס־פים ל"כור", גרמו מבוכה לפרדסנים המשווקים את הפרדים מתוצרתם ב־אמצעות החברה ואי־נעימות מרובה למנ־כ"ל החברה עו"ד אריה גבע.

גבע חושש שהפרסומים הרבים ייצרו אצל הציבור רושם כאילו מעורבת יכין בדרך כלשהי בעסקי "כור" ויש לכך השפעה על עסקיה. "אין זה מעניינה של יכין חקל מה עושים בעלי המניות ברכושם", אומר גבע, שגם דואג להדגיש כי חברת העובדים מחזיקה רק ב־50% ממניות החברה בעוד הסוכנות היהודית מחזי־קה בשאר המניות.

אבי גנאור

העורך: נחמיה שטרסלר

שערי מטבע חוץ ב־ 31.10.88

המטבע	בנק לאומי – מזומנים – קניה	בנק לאומי – מזומנים – מכירה	בנק לאומי – העברות והמחאות – קניה	בנק לאומי – העברות והמחאות – מכירה	בנק הפועלים – מזומנים – קניה	בנק הפועלים – מזומנים – מכירה	בנק הפועלים – העברות והמחאות – קניה	בנק הפועלים – העברות והמחאות – מכירה	בנק דיסקונט – מזומנים – קניה	בנק דיסקונט – מזומנים – מכירה	בנק דיסקונט – העברות והמחאות – קניה	בנק דיסקונט – העברות והמחאות – מכירה	שער יציג	השינוי היומי
1 דולר	–	–	–	–	1.56	1.64	1.5911	1.6109	–	–	–	–	1.5990	-0.0059
1 לישט"ש	–	–	–	–	2.78	2.91	2.8321	2.8674	–	–	–	–	2.8418	0.0075
1 מארק גרמני	–	–	–	–	0.88	0.93	0.9007	0.9119	–	–	–	–	0.9038	0.0021
1 פרנק צרפתי	–	–	–	–	0.25	0.27	0.2639	0.2672	–	–	–	–	0.2647	0.0004
1 גולדן הולנדי	–	–	–	–	0.78	0.82	0.7991	0.8091	–	–	–	–	0.8014	0.0014
1 פרנק שווייצרי	–	–	–	–	1.05	1.10	1.0700	1.0833	–	–	–	–	1.0727	0.0024
1 כתר שוודי	–	–	–	–	0.25	0.27	0.2586	0.2618	–	–	–	–	0.2599	0.0004
1 כתר נורבגי	–	–	–	–	0.24	0.25	0.2411	0.2441	–	–	–	–	0.2423	0.0003
1 כתר דני	–	–	–	–	0.23	0.24	0.2333	0.2362	–	–	–	–	0.2345	0.0006
1 מרק פיני	–	–	–	–	0.37	0.39	0.3790	0.3837	–	–	–	–	0.3810	0.0006
1 דולר קנדי	–	–	–	–	1.28	1.35	1.3074	1.3237	–	–	–	–	1.3117	-0.0237
1 דולר אוסטרלי	–	–	–	–	1.26	1.36	1.3084	1.3247	–	–	–	–	1.3148	-0.0043
1 ראנד דרא"פ	–	–	–	–	0.39	0.53	0.6431	0.6511	–	–	–	–	0.6464	-0.0011
10 פרנקים בלגיים	–	–	–	–	–	–	0.4297	0.4350	–	–	–	–	0.4311	0.0009
10 שילינג אוסטריים	–	–	–	–	1.26	1.32	1.2787	1.2947	–	–	–	–	1.2854	0.0028
1000 לירטות איטלקיות	–	–	–	–	1.19	1.26	1.2108	1.2260	–	–	–	–	1.2148	0.0031
100 ינים יפאניים	–	–	–	–	1.26	1.32	1.2780	1.2939	–	–	–	–	1.2802	0.0070

בקרית בן גוריון בחולון
בשלבי סיום בניה.
פנטהאוז מפואר בן 6 חדרים
קומה 7 במחיר אטרקטיבי
לפרטים טלפון: 03-5521345

המכללה לביטוח
ע"ש יעקב שדיד
ליד איגוד חברות הביטוח בישראל
קורסים להכשרת סוכני ביטוח
לאור הביקוש הרב אנו פותחים קורסים נוספים במגמות:
1. קורס להכשרת סוכני ביטוח מתמחים בענפי רכוש ותאונות, (כולל יסודות וחוקי הביטוח)*
2. קורס להכשרת סוכני ביטוח מורשים בענפי רכוש ותאונות*
הלימודים יחלו במחצית חודש נובמבר בתל־אביב.
* העומדים בבחינות במסגרת הקורס זכאים לקבל מהמפקח על הביטוח באוצר רשיון סוכן ביטוח מתאים (כפוף להוראות החוק).
פרטים והרשמה:
בתל־אביב במשרדי המכללה, שד' רוטשילד 37
בימים א'־ה' בשעות 9.00־14.00
טלפונים: 627375, 627374.

יותר מכירות
פחות ריצות!
מדריך העסקים דןסגייד 1989 יוצא לאור
קח עותק – ותגדיל את עסקיך!
מזמינים עכשיו בטל: 03-5103355
DB דן אנד ברדסטריט אינטרנשיונל

המועדון חדשות
● ניעור אבק מהמצעים הכלכליים של המערך והליכוד ב־84'. הרוב התנשם — ביפן
● אורי מנשה: "במדינה שלנו מי שמרוויח כסף הוא יצור מהחלל. להפסיד ולרוץ לממשלה, זה בסדר"
יום שלישי ב"חדשות"

אל על מטענים לכל השערים
יש לך מטען מיוחד? לצוות אל על מטענים ציוד מקצועי המותאם לכל סוגי המטען.
EL AL אל על

brother FAX-100XL

לפקסימיליה השווה לכל עסק - יש עכשיו
הרבה יותר תכונות!
עכשיו בנוסף למחיר המשתלם, לקומפקטיות ולטלפון הצמוד (BUILT IN) – ישנם בפקסימיליה BROTHER ביצועים חדשים:
כותרת – הכוללת שם העסק, מס' פקס, שעה ותאריך – לנמען.
שעון זמן – והאריכון הפועל גם בהפסקות חשמל.
אישור שידור – מודפס לאחר כל שידור עם המידע.
אישור קבלה – בלתי נפרד המשמש לצרכי תעוד וראיה (אפילו כמוצג משפטי).
שווה לכל עסק
כי FAX 100 XL היא של BROTHER – אמינה, קומפקטית ויעילה. היא כוללת טלפון עם זכרון חיוג ומשמשת גם כמכונת צילום. FAX XL 100 מתאימה גם למשרדים קטנים בעלי קו טלפון יחיד ומחירה, כמובן, שווה לכל עסק...
• בעלי FAX 100 מהדגם הקודם המעוניינים בהרחבה הנוכחית יפנו למשרדי אמפיסל.
אלדור אמפיסל משווקים בע"מ
קהילת סלוניקי 11 ת"א, טל. 03-5447744, חיפה טל. 04-526953

חברת גב־ים לקרקעות בע"מ
BAYSIDE LAND CORPORATION LTD.
מעמידה לרשותך
מבנים להשכרה
לתעשיה, למלאכה ולאחסון
במרכזי התעשיה:
הרצליה פתוח, טירת־הכרמל, מפרץ חיפה
חיפה, רח' הרצל 2, טל. 04-664234
הרצליה, בכל יום ב' במשרד, ברח' משכית פינת רח' המדע ע"י כביש אכדיה, טל: 052-559454

כלכלה עולמית

מטבעות / אבי גנאור

חשש להאטה כלכלית בארה"ב מדרדר את ערכו של הדולר

ריווחים בסוף השבוע שעבר מבוססים על הורדת כוונות סוריים לצפון לבנון גרמו גל ביקושים לדולר האמריקאי ועלייה במחירו, אך רק לשעות מעטות. לאחר שהתברר שלא חל שינוי של ממש באיזור — שבו הנתונים השליליים שפורסמו על כלכלת ארה"ב השפיעו לרעה על הדולר. גרשמו הבנקים וירידות בשערו לעומת שעריהם של המטבעות במערב אירופה ויפאן.

הלירה שטרלינג נסחרה ביום שישי בלא שינוי של ממש לעומת המארק הגרמני. הפרנק הצרפתי איבד מכוחו, אף שנמסר על שיפור במאזן המסחרי של צרפת. הבנק המרכזי של צרפת לא התערב במסחר. לעומתו רכש ביום חמישי הבנק המרכזי של איטליה דולרים ומארקים. הלירה נותרה המטבע החלש ביותר לעומת המטבעות של שער מנגנון השער. הפרנק הצרפתי מורד מקום אחד לפניה.

המסחר בשוקי המטבע החל ביום שני שעבר בעלייה קלה במחיר הדולר, בין השאר עקב ציפיות של המגזר האמריקאי לשיפור במאזן הסחר. באמצע השבוע, לאחר שפורסמו הדיווחים המאכזבים על הכלכלה האמריקאית — ובכלל זה על גידול צפוי של 2% בלבד בתל"ג — הוצפו שוקי הכספים של אירופה בדולרים. ושער הדולר ירד, אף שהבנק המרכזי של יפאן רכש דולרים בסכומים קטנים.

יש החוששים כי התנודות על האטה במשק האמריקאי לאחר הבחירות לנשיאות עלולות להביא לידי מפולת מחודשת של הדולר.

התחזקות או החלשות ביחס לדולר

	שער ב־21.10.88	שער ב־28.10.88	שינוי באחוזים
ליש"ט (מבוטא ב־$)	1.7630	1.7690	+0.34
דולר קנדי	1.2020	1.2045	-0.20
פלורין הולנדי	2.0105	2.0025	-0.39
פרנק בלגי	37.45	37.30	-0.40
מארק גרמני	1.7810	1.7755	-0.30
פזטה ספרדית	117.80	117.50	-0.25
לירטה איטלקית	1328	1321.5	-0.48
פרנק צרפתי	6.09	6.07	-0.32
ין יפני	126.40	125.80	-0.47
פרנק שווייצי	1.5080	1.4985	-0.62

ריבית / אבי גנאור

ירידת הדולר הגבירה הביקוש לאג"ח ממשלתיות בארה"ב

הירידות המתמשכות של הדולר האמריקאי גרמו בשבוע שעבר בשוק האמריקאי ביקושים גדולים לאגרות חוב ממשלתיות ("טרז'רי בונדס"), ומחיריהן עלו בשיעור הגבוה ביותר אחרי 3 שבועות.

צמצום הגירעון במאזן המסחרי של בריטניה בספטמבר לא השפיע מייד על שוק הכספים במדינה, בשל שביתת הדואר הבריטי שגרמה עיכוב בפרסום הנתונים. עם זה, לא מנע הפרסום הערכות כי הגירעון המסחרי באוקטובר יגדל, וכי שערי הריבית בבריטניה יועלו שוב, במסגרת המאבק באינפלציה.

גם בצרפת נמסר על שיפור במאזן המסחרי, אך עדיין צופים שם פיחות של הפרנק. צופים שהלחץ על הפרנק ועל שערי הריבית בצרפת יגבר בסוף השנה.

שערי ריבית בריטניה

ליבור (דולר) —	
3 חודשים (הלוואות)	8.62%
(הפקדות)	8.50%
6 חודשים (הלוואות)	8.62%
(הפקדות)	8.50%

שערי ריבית ארה"ב

פריים רייט	10.00
טרז'רי בילס (שטרי האוצר)	
לחודש	7.17%
לשלושה חודשים	7.64%
לששה חודשים	7.90%
לשנה	8.07%

וול־סטריט / אבנר מרגלית

נסיגה מרמות השיא

שערי המניות האמריקאיות נסוגו מרמות השיא של השבוע שעבר תוך מסחר עצבני ביותר. תנודות השוק כרגע אינן מוכתבות על ידי גורמים כמו ריווחיות החברות או שערי ריבית ומצב המשק האמריקאי, אלא על ידי ספקולציות ארביטראז'יות במניות הקשורות בנסיונות השתלטות על חברות. על הפרק עומדות כרגע הצעות רכש ומאבקי שליטה בחברות ששוויין הכולל כ־40 ביליון דולר, ועליות המחירים של מניות אלו משכו כלפי מעלה את שוק המניות כולו. למשל, התחוללה מיני־פאניקה ביום ג', כאשר נגיד הבנק המרכזי, אלן גרינספן, העיד בפני ועדת הסנאט בנושא זה. גרינספן דיבר על שינויים אפשריים בחוקי המס שיפגעו במימון השתלטות על חברות, ומסר שהבנק המרכזי כבר פנה לבנקים על מנת שיחמירו בתנאי ההלוואות לצורך זה.

שוק אג"ח הנקראות "ג'נק בונדס", המשמשות בעיקר למימון רכישת חברות, הגיב אף הוא והגבר החשש שעיסקות הענק לא יצאו לפועל עקב התמוטטות מקורות המימון. השוק נרגע ביום ו' לא מעט בעזרת הודעת ג'נרל מוטורס על גידול ברווחים — החברה הרוויחה ברבעון האחרון 859 מיליון דולר לעומת 812 מיליון ברבעון המקביל אשתקד. הודעה זו עוררה ביקוש למניות מצד משקיעים של ממש, וזהו ביקוש שהשוק זקוק לו כאוויר לנשימה. ההתאוששות של התעשייה האמריקאית הבסיסית קיבלה ביטוי מרשים עוד יותר בדו"חות של בית לחם סטיל, יצרן הפלדה השני בגודלו שעמד על סף התמוטטות בראשית שנות ה־80. רווחי החברה ברבעון האחרון הסתכמו ב־1.22 דולר למניה לעומת 47 סנט ברבעון המקביל אשתקד.

הנתון הכלכלי המרכזי שפורסם השבוע היה התוצר הלאומי הגלמי ברבעון השלישי. קצב הגידול השנתי נאמד ב־2.2% ברבעון זה וזאת לעומת ציפיות השוק לקצב של 3.2%. התמתנות זו אמורה להוות הרשה טובה המצביע על אפשרות ירידת שערי הריבית, אך כאמור שוק המניות מגיב כרגע כמאבקי ההשתלטות שישמשו מקור לזעזועים לא מעטים בשבועות הקרובים.

תנודות המדד שנרשמו השבוע

ב'	2170.84	-13.16
ג'	2173.38	+3.02
ד'	2165.18	-8.16
ה'	2140.83	-24.35
ו'	2149.89	+9.06

שערי הסגירה בבורסת ניו־יורק ביום ו'

(השינויים לעומת השבוע הקודם)

מדד דאו ג'ונס	2149.87	-33.61
מדד התובלה	922.25	-15.25
מדד שירותים	186.05	-0.65
מחזור שבועי בע.נ.	849,000,000	

מניות ישראליות בארה"ב

ג'ייך תרדה	15	+3/
אליאנט	—	—
אלק. לישראל	4⅛	
אלרון	3¼	+⅛
אלסינט	-1¼	/
עץ לבוד	3⅞	+⅛
אינטליגנט סיס.	5	—
אינטרפארם	2⅞	—
ת. לייזר	3⅝	—
אופטרוטק	4⅛	—
סייטקס	5¾	—
תארו־ביט	15⅛/	—
קושט טכ.	1⅛	—
ראדא	—	—
מ.ת.כ.	1	+1/
אירית	—	—
כרמל	4½	+½
אלביט	—	-⅛
פיברוניקס	—	—
סבע־פארם	6⅛	-⅛

מניות הדאו־ג'ונס

אמ. אקספרס	27¾	-1¼
אמ. טי־טי	27⅞	+⅛
[illegible]	2⅞	+1¼
[illegible]	6¾	-¼
[illegible]	4⅞	-⅛
[illegible]	4⅞	-⅞
[illegible]	81	-⅛
[illegible]	4⅞	1½
[illegible]	4¾	-½
[illegible]	—	-⅝
[illegible]	86	7
[illegible]	51¾	+1⅛
[illegible]	120¼	-⅞
[illegible]	4⅞	-2
[illegible]	75¾	-2½
[illegible]	4⅛	-1⅞
[illegible]	61½	-⅝
[illegible]	5⅝	—
[illegible]	94¼	-⅝
[illegible]	39	-⅛
[illegible]	6¾	-1¼
[illegible]	4¾	+⅛
[illegible]	4⅞	-⅜
[illegible]	2⅞	-½
[illegible]	25¾	-2
[illegible]	61½	-¼
[illegible]	80¼	-1¾
[illegible]	50	-1⅛
אליד סיגנל	34	⅛
אלומיניום אמ.	56⅛	-1½

הנתונים נמסרו באדיבות משרד ד"ר בועז בריק

סחורות / אבי גנאור

הנחושת ממשיכה להתייקר; הסכם הקפה הוריד את מחירו

על אף הירידות הקלות במחיר הנחושת ביום רביעי וחמישי בבורסת לונדון, עקב הצעים, שבה הנחושת בשבוע שעבר והשיגה מחיר שיא: 1840 לירות שטרלינג הטונה.

ההתייקרות המתמשכת של הנחושת נובעת מהחשש ליציבות האספקה של מתכת זו לנוכח אי־השקט בכמה מדינות בדרום אמריקה שהן הספקיות העיקריות למערב, וביחוד — שביתת הכורים במכרות של פרו.

סוחרי הקפה עסקו בשבוע שעבר בדיוני המשמעות הכספית של ההסכם החדש שנחתם ביום שלישי שעבר בין הספקים לבין הצרכנים בארגון הקפה הבין־לאומי שבבראשו יבדיל בחודשים הקרובים את הצע הקפה בשוקי העולם. על פי ההסכם שהושג, יוגדלו המכסות לכמה ספקים שיש אצלם עודפי ייצור, ולכן צפויה ירידת־מה במחיר, אף כי ירידות המחירים שנרשמו בסוף השבוע שעבר כבר יצרו ציפיות מחודשות לעלייה קלה.

	מחיר סגירה	שינוי שבועי	1988 גבוה	1988 נמוך
אלומיניום (דולר לטונה)	2475	-99	4205	1915
נחושת (ליש"ט לטונה)	1840.5	+41.5	1840.5	1129.5
בדיל (ליש"ט לטונה,חודשי)	4152	-82.5	4540	3625
עופרת (ליש"ט לטונה)	385.5	+7.75	402.5	328
אבץ (דולר לטונה)	1565	-62.6	1627.5	850
נפט (דובאי)	10.85	-0.70	15.63	9.2
נפט (ים צפוני)	12.64	-0.69	17.53	11.325
זהב (דולר לאונקיה)	411.25	+1.25	485.50	394.75
פלטיניום (דולר לאונקיה)	540	+4.50	608.50	449.25
כסף (בליש"ט לאונקיה)	352.05	-8.20	457.75	338.75
קקאו (ליש"ט לטונה,עתידי)	774	-26	1182	722
סוכר גולמי (דולר לטונה)	272.0	+3.6	388	213.6
קפה (ליש"ט לטונה,עתידי)	1113	-15	1317	976
גומי (סנט לק"ג)	57.00	-3.25	86	58.5
גרעיני סויה (סנט לבושל)	768	-07	1034	607
כותנה (סנט לליברה)	58.35	+0.45	75.30	56.15

הנכס זולל הענקים

חברת השקעות קטנה מציעה 20.3 מיליארד דולר לרכישת החברה הענקית "נאביסקו"

מאת ג'יימס סטרנגולד
The New York Times
מיוחד ל"הארץ"

קולברג, קראוויס, רוברטס ושות', חברת ההשקעות הקטנה שהציעה 20.3 מיליארד דולר לרכישת החברה האמריקאית הענקית למוצרי צריכה "נאביסקו", היא רק בת 12 שנים. בתקופה זו הקימה את אחת מחברות האחזקות התעשייתיות הגדולות ביותר בארצות הברית, תוך שימוש בסכומים אדירים של כספי מילווה.

ההצעה הנוכחית, היקרה ביותר בהיסטוריה, היא ניסיון לרכוש את החברה התעשייתית ה־19 בגודלה בארצות הברית, באמצעות שיטת השתלטות המכונה "רכש באמצעות מינוף", ו"קולברג, קראוויס" היא מלכת הרכישות מסוג זה.

הצעת "קולברג, קראוויס", ר הצעתם של המנהלים הבכירים של "נאביסקו" עצמה, בשותפות עם "שירסון, להמן, האטון", חברת בת לניירות ערך בוול סטריט, לרכוש אותה ב־17 מיליארד דולר, הכשירו קרקע חדשה בעולם המימון. כעת נראה ששום חברה איננה גדולה מדי לרכישת מנוף כזו, שבה לוקחות חברות כ"קולברג, קראוויס" הלוואות גדולות כדי לרכוש מהציבור בעלות על חברות.

רוב ההון המושקע בא ממוסדות פיננסיים גדולים, כגון קרנות פנסיה וחברות ביטוח. החברה שעליה משתלטים נהפכת, בדרך כלל, לקניינה הפרטי, לאחר שמוכרים רבות מהמחלקות שלה והמסרים שבכמות של מנהלים.

אף כי "קולברג, קראוויס" שולטת, בכוחה של דבר, על החברה שהיא קונה, ומפקחת על כספיה, היא משקיעה, על פי רוב, כספים בשיתוף וההנהלה הקיימת. כל תשומת לב החברה מתמקדת במלאכה של מחיצת רווחים בכל האפשר מכספיה. את הנכסים החברה מוכרת, בדרך כלל, לאחר כמה שנים.

השתלטויות אלו יצרו כמה מרווחי ההשקעות הגדולים מעולם. באחת מהן, קניית 6.2 המיליארדים של "ביאטריס קומפניס", לפני שנתיים, הרוויחה "קולברג, קראוויס" יותר מ־2 מיליארד למשקיעיה, לאחר שביאטריס פורקה וחלקיה נמכרו.

כך, איפוא, לא הופתע איש למבוא את "קולברג, קראוויס" בתחרות על "נאביסקו". החברה הקטנטנה, אך החזקה, עומדת בראש הזנק של מגמת הרכישה הממונפת ביותר בוול סטריט מאז הוקמה ב־1 במאי 1976.

בתוך כך בנתה את עצמה כחברת אחזקות תעשייתית אדירה, בעלת הכנסות המשתוות כמעט לאלו של "ג'נרל אלקטריק". בבעלותה כמה מחברות המזון הגדולות ביותר בעסקי המרכולים, המכולות והאריזה, הבנייה, הסוללות ועסקי ההוהיסים בקמעונאות. אם יצליח נסיון ההשתלטות האחרון, יגדיל את ההכנסה השנתית של החברות שבהן היא מחזיקה, ביותר מ־50 מיליארד דולר.

לשותפים בה — יצרה עושר המתחרה בעושרן של כמה ממשפחות אילי ההון הגדולים של המהפיכה התעשייתית. כל אחד מהם מקבל כ־50 מיליון דולר לשנה — מעידים אנשים המקורבים לחברה.

אבל "קולברג, קראוויס" רחוקה כעת מלהיות יחידה בענף זה. "שירסון, להמן" הוכיחה בהצעתה האחרונה כי היא מנסה לפלס את דרכה לצמרת, ורוב החברות הגדולות והאדירות בוול סטריט הקצו סכומי הון גדולים כדי לרכוש חברות תעשייה.

זו השפעה יוצאת מגדר הרגיל שבה מחזיקים מעטים. בסגל של "קולברג, קראוויס" יש, בנוסף על חמשת השותפים בה, 15 מקצוענים בלבד. הם מחולקים בין ניו־יורק לסאן פרנסיסקו. השותפים הם הנרי קראוויס וג'ורג' רוברטס — השותפים הבכירים — ורוברט מקדונל, פול ריידאר ומייקל מייקלסון.

קראוויס חולש על המשרד בניו־יורק, ורוברטס — על המשרד בסאן פרנסיסקו. ג'רום קולברג, אחד המייסדים, ו"המדריך הקשיש" של החברה, פרש במאי 1987. הוא ממשיך להיות משקיע בחברה, ושמו ממשיך להתנוסס על דלתה, אף עם בנו הקים חברת השתלטות קטנה יותר, "קולברג ושות'", ליד ביתו במחוז וסטצ'סטר, ניו יורק. הוא השותף היחיד שאיננו בחברה מאז הקמתה. קולברג, בן 63, אמר בראיון, זמן קצר לאחר פרישתו, כי פרש גם מסיבות רעיוניות, ברמזו כי הדאיג אותו ההיקף הגדול והולך של עסקות שרצו שותפיו לעשות.

אבל גילם של שותפיו לשעבר — הם צעירים ממנו בכ־20 שנה — המדגיש את העובדה כי וול סטריט נהפכת למגרשם של אנשים צעירים. קולברג, מיתן את הקצב בתקופה שבה שותפיו נכנסו להילוך גבוה, וזו עוד סיבה לפרישתו — אומרים כמה המקורבים לחברה.

"קולברג, קראוויס" פועל במשרדים בעלי פאר דיסקרטי, המשקיפים מעל לסנטרל פארק. הסגל עובד שעות ארוכות, ומקבל שכר גבוה ביותר. השכר הסופי הוא כמובן ליהפך לשותף, ולקבל את הזכות להתחלק ברווחי החברה.

החברה הרוויחה מיליארדי דולרים ביותר מ־35 הקניות שהשלימה. אבל תופעת ההשתלטויות הזאת איננה עוברת בלא ביקורת. כמה מהרכישות הגדולות בוול סטריט חוללו כי הם מעמיסים על עצמם חברות השקעות בחובות כבדים. אם יגיע מיתון, יתמוטטו רבות מהן. בנוסף על כן, טוענים המבקרים כי ההנהלה מתמקדת כל כך ברווחים, עד כי פחות סביר כי תחשוב על התפקיד שהחברות אלו ממלאות בקהילה.

כאשר "קולברג, קראוויס", שהשלימה השתלטויות בשווי של כ־40 מיליארד דולר, נשאלת מה תגובתה על הביקורת, היא מצביעים, בדרך כלל, על רקורד העסקות שלהם. לחברה יש כעת "קופת מלחמה" של חמישה מיליארד, ובה היא יכולה להשתמש כהון להשתלטויות. הכסף בא אך ורק ממוסדות גדולים, ובהם קרנות ומוסדות זרים. "קולברג, קראוויס" משקיעה יחסית מעט מההון האישי של שותפיה. הם התחייבו לביים עד 100 מיליון דולר מכספם כדי לסייע במימון עסקת במקביל להון שהחברה משכת מקרן חמשת מיליארדי הדולרים שלה. כיוון שחברות השתלטות לווה, בדרך כלל, 9 דולר על כל דולר שלהן בהשתלטות, הקרן של "קולברג, קראוויס" מעניקה לה כוח קנייה כולל של כמעט 50 מיליארד דולר.

"קולברג, קראוויס" הוקמה ב־1976 בידי שלושה שותפים ב"ביר, סטירנס ושות'": קולברג, בעל תואר במינהל עסקים מהארוורד ותואר למשפטים מקולומביה, עמד בראש מחלקת ההשקעות ב"ביר, סטירנס", ואילו קראוויס, בן 44, ורוברטס, בן 45, עבדו שניהם תחתיו. קראוויס ורוברטס הם בני דוד. השלושה ראו הזדמנות לא רק להסדיר עסקות לאחרים — תפקיד המסורתי של בנאי השקעות — אלא גם להיות מעורבים בעסקות משלהם. הם פנו לשיטה שהיתה ידועה רק מעט בזמנם, ויוחדו לפעילות חדשה זו מרץ אדיר. הם החזיקו את וול סטריט ב־1979 כשקנו את "הודאי אינדסטריז", יצרנית משאבות, מכונות ומוצרי תעשייה, ב־370 מיליון דולר. זו היתה פעם ראשונה שנעשתה קנייה מסוג זה של חברה גדולה הרשומה בבורסה של ניו־יורק. את הקנייה הראשונה שלהם במיליארד דולר — של "ווטאסקו אנטרפרייזס" — עשו ב־1984. שנה לאחר מכן, מימשו את רכישת "ביאטריס" בסכום שהיה אז שיא — 6.2 מיליארד דולר.

השותפים בחברה נשענים מאוד זה על זה, ופונים לאנשים מבחוץ רק בשעת הצורך. שניים מיועציהם מבחוץ הם עורכי הדין שלהם, הממלאים תפקיד חשוב: ריצ'רד ביטי, ממשרד וואצ'ל את באורלס בניו־יורק, והנץ מקלאפלין, ממשרד לאטהאם את ווטקינס בלוס אנג'לס. אבל אופיים של השותפים הבכירים שונה מאוד זה מזה.

קראוויס, יליד טולסה שבאוקלהומה, למד בקולג' הגברים קלארמונט בקליפורניה ובבית הספר לעסקים של קולמביה. הוא עורג להתבלט בחברה הגבוהה בניו־יורק, והוא אחד ממגייסי הכספים העיקריים במסע הבחירות של בוש. לקראוויס יש שלושה ילדים מנישואים ראשונים שהסתיימו בגירושים. אשתו השנייה היא קרולין רואם, אופנאית ידועה. סגנון החיים שלו מפואר, והוא נודד בין דירה עסקית במנהאטן לבין בית בשאוון שבקונטיקט. הוא אוסף אמנות ופריטים בעלי ערך — אגף חדש על שם הנרי קראוויס יהיה במוזיאון האמנות מטרופוליטן בניו־יורק — והוא גולש סקי, ואופנוע גולגל, שלדברי מקורביו מתאמץ במשחקיו לא פחות מ־בעבודתו.

רוברטס, יליד יוסטון, שומר על פרופיל נמוך בחברה. הוא מתרחק מאור הזרקורים. הוא איש משפחה, המשתדל לבלות, ככל האפשר, עם שלושת ילדיו. גם הוא למד בקולג' לגברים קלארמונט, את התואר שלו במשפטים קיבל בקולמביה.

בניגוד ל"קולברג, קראוויס" ל־תוכנית על "נאביסקו" כבר היתה בעיצומה כאשר ביקר פיטר כהן, יו"ר "שירסון להמן" אצל קראוויס במשרדו — אמרו מקורות בוול סטריט. כהן אישר את דבר הפגישה. המקורבים לשיחות אמרו כי "קולברג, קראוויס" פעלה מהר גם מחשש שרוס ג'ונסון, מנהל בכיר ב"נאביסקו" ו"שירסון, להמן", עלולים לחתום על עיסקה שתקשה בהרבה על הצעת הצגר.

בנוסף על כך, שמע קראוויס כי "שירסון, להמן" מתכוונת לשכנע בנקים מסחריים גדולים לחתום על הצהרות הקובעות כי יעבדו רק עם עיסקת "שירסון, להמן". צעד כזה היה עלול לנתק את "קולברג, קראוויס" ממקור חשוב של מימון. הבנקאים כעת בידי "שירסון, להמן" והמנהלים הבכירים של "נאביסקו". הם עדיין לא הגישו הצעה פורמלית.

עורך המדור: משה ריינפלד

היסטוריה של עסקאות גדולות

עסקאות שהשלימה קוהלברג קראוויס, במיליארדי דולרים

תאריך	יעד	עסקים	מחיר
אפריל '86	ביאטריס קומפאניס*	מזון, מוצרי צריכה ושירותים	6.40
נובמבר '86	תעשיות סייפווי	סופרמרקטים בעולם	4.56
מארס '87	אוון־אילינוי	מוצרי אריזה, שירותי בריאות ושירותים פיננסיים	3.80
ינואר '88	ג'ים וולטר	מוצרי בנית ושירותי בניה	2.43
דצמבר '85	סטורר קומוניקיישנס*	7 תחנות טלוויזיה	2.41
יוני '88	דוראסל	סוללות	1.80

* נמכר או הוצע לחברה ציבורית מאז ההשתלטות

האם אתה מכיר את נוסחת ההצלחה?

בתורת המדעים מנסים מזה דורות למצוא את נוסחת ההצלחה האופטימלית. מאות ספרים העשירו את מחבריהם בנושא זה בלבד, ועוד היד נטויה.
הנה לפניך נוסחה לדוגמא:

הצלחה=

כמנכ"ל וכמנהל שיווק אתה מודע ללא ספק לחשיבות מרכיבי הנוסחה.
אולם האם אתה יכול להציג את המספרים הנכונים במקומות המתאימים?
נוסחאות מעניינות לפתרונות בתחומי השיווק והפרסום שהצליחו להזיז את המשק תוכל לראות במו עיניך אם תזמין את עצמך להקרנה פרטית אצלנו
על ידי תיאום מראש עם ירון או דורית.

צוות מי־טל
שירותי פרסום מאוחדים בע"מ
טל. 03-281188/9

החוב של בריה"מ לבנקים במערב: 25 מיליארד ד'

להיענותם של בנקאים מערביים להלוות לבריה"מ, הגדילה את החוב של בריה"מ מ־12 מיליארד דולר ב־1984 ל־25 מיליארד דולר ב־1987.

על ההלוואות האלה מעיד מלווה שנחתם בשבוע שעבר קבוצת בנקים במערב גרמניה, בסך 3 מיליארד מארק. המלווה נועד לסייע לבריה"מ לייצר מוצרי תצרוכת.

בריה"מ הפסידה כסף רב מירידת מחירי הנפט בעולם. הנפט והגז הם מוצר היצוא החשוב ביותר שלה.

אליהו הכהן מחבר "הארץ" בסקנדינביה מוסר כי במושב הסובייטי העליון הודה שר הכספים הסובייטי בגרעון של 60 מיליארד רובל בתקציב המדינה, בעיקר בגלל ירידת מחירי הנפט וכן בגלל הפסדי ההכנסות ממסים שנגרמו לאוצר עקב מדיניות האנטי־וודקה.

שר האוצר של יפאן מכחיש כל קשר לשערוריית הבורסה

שר האוצר של יפאן, קיאצ'י מיאזאווה, שלעתידו הפוליטי נשקפת סכנה עקב השערוריה בבורסה של טוקיו, מכחיש כל קשר לגורמים הנאשמים בסחר במניות על פי מידע מוקדם שקיבלו מגורמים בממשלת יפאן המקורבים ראש הממשלה.

האופוזיציה דורשת משר האוצר, שהוא גם סגן ראש הממשלה, להתפטר מיד, ולאפשר לעוזריו להעיד ב"דיאט" נגד המעורבים בפרשה.

1.8 מיליארד מארק — רווח "דיימלר בנץ" עד ספטמבר

רווחי הקונצרן המערב גרמני "דיימלר־בנץ", המייצר את מכוניות מרצדס, יהיו דומים לרווחים בשנה שעברה, ויסתכמו ב־1.78 מיליארד מארק, אחרי ניכוי מס.

המכירות של הקונצרן ב־9 החודשים הראשונים של השנה היו גדולות ב־7% מבתקופה המקבילה אשתקד, והסתכמו ב־52.5 מיליארד מארק.

משפחת כדורי מהונג קונג סיכלה השתלטות על עסקיה

משפחת אילי ההון כדורי, מהונג־קונג, הגבירה בשבוע שעבר את שליטתה בחברות שלה, ובכלל זה — ברשת בתי המלון שלה בהונג־קונג ובשנגחאי, ולהדוף נסיון השתלטות של גורמים זרים.

מאחורי נסיון ההשתלטות העויין עמד לו יוק סוה, מיליארדר מקומי, שגם בבעלותו רשת בתי מלון ונכסים בהונג־קונג. לו יוק הציע בתחילת השבוע שעבר 6.8 דולרים של הונג קונג בעד כל מניה בחברה המשפחתית. בסך הכל היה מוכן להשקיע כ־7 מיליארד דולר ב־37% מהמניות של כדורי.

צרפת ואיטליה סיכמו לפתח יחד טילי קרקע־אוויר

צרפת ואיטליה חתמו בשבוע שעבר על הסכם לפיתוח משותף של טילי קרקע־אוויר לטווח קצר, מונחים במכ"ם.

נשיא צרפת, פרנסואה מיטראן, הודיע ביום חמישי כי חתם על ההסכם עם ראש ממשלת איטליה, סיריקו דה מיטה, אך לא מסר דבר על פרטיו. לפי מקורות אחרים, יפותחו שני דגמים שיתבססו על הטיל "אסטר" שפותח כדי למלא את מקומו של ה"הוק" האמריקאי.

התל"ג של דרום קוריאה יגדל ב־11% בכל 1988

התוצר הלאומי הגולמי של דרום קוריאה יגדל ב־1988 ב־11%. כך מסר הבנק המרכזי של קוריאה זו. על פי תחזיות קודמות של הבנק, היה התל"ג אמור לגדול ב־10% בלבד.

האצת קצב הצמיחה מוסברת בגידול ביצוא ובהשקעות המקומיות. ההשקעות גדלו השנה ב־13%. בשנה שעברה גדל התל"ג של קוריאה ב־12%, ובשנה הקודמת — ב־12.3%.

העודף במאזן המסחרי של קוריאה היה ב־9 החודשים הראשונים של השנה 9.4 מיליארד דולר, לעומת 7.2 מיליארד בתקופה המקבילה ב־1987. לדעת כלכלנים, יהיה העודף המסחרי השנה 12 מיליארד דולר.

בריאותם של 80% מעובדי יבמ בבריטניה — לקויה

חברת יבמ מוציאה כ־120,000 לירות שטרלינג לשנה לשפר את בריאות עובדיה, לאחר שסקר מיוחד גילה שיותר מ־80% מ־18,000 עובדיה בבריטניה לוקים בבריאותם, וכ־5% מהם אלכוהוליסטים.

על פי הסקר, כ־32% מעובדי החברה לוקים בעודף כולסטרול, ונ־מצאים בקבוצת סיכון גבוה של התקף לב.

עם זה, מצבם הגופני של עובדי יבמ נחשב לטוב יותר מהממוצע בבריטניה.

כדי לנסות ולשפר את הבריאות הירודה של עובדיה בנתה יבמ מסלולי ריצה וחמישה אולמות ספורט במשרדיה, ומינתה צוות מיוחד לפקח על הפעילות הגופנית של העובדים.

השוק חוקר: יפאן מוכרת מכונות צילום בהיצף

נציבות השוק המשותף בבריסל חוקרת תלונות על הצפת השווקים בציוד יפאני לצילום מסמכים, המיוצר בארה"ב.

אם יוכח שמקורן של רוב מכונות הצילום ביפאן — אפשר שהנציבות תטיל על היצרנים ביפאן מכס בשיעור ההצפה.

רוב המכונות שהתלונות נוגעות להן הן מתוצרת חברה בת של "ריקו" בארה"ב.

הקלות על משקיעי חוץ — בבנקים באינדונזיה

ממשלת אינדונזיה פירסמה בסוף השבוע שעבר הנחיות חדשות שנועדו להקל על משקיעי חוץ להעביר כספים השקעות באמצעות הבנקים במדינה.

ההנחיות החדשות נועדו, בין השאר, לאפשר לבנקים מחו"ל לפתוח סניפים באינדונזיה גם אם לא בשותפות עם בנקים מקומיים.

הוסרו ההגבלות בשווייץ על הלוואות בפרנקים שווייציים

הבנק המרכזי של שווייץ הסיר השבוע את האיסור לתת הלוואות ביותר מ־10 מיליון פרנקים שווייציים ללקוחות מחוץ לשווייץ — בלי אישור.

ביטול האיסור נועד להשוות את המצב למה שמקובל בצרפת, בבריטניה ובמערב גרמניה. כעת, נותרה הדרישה לאישור להלוואות בסדר גודל כזה רק לדרום אפריקה.

רווחי טושיבה עד ספטמבר: 473.3 מיליון דולר

הקונצרן היפאני טושיבה הגדיל במידה רבה את המכירות ב־9 החודשים הראשונים השנה — בעיקר של מוליכים־למחצה ומחשבים אישיים ניידים.

הביקוש הרב למוצרים אלה בארה"ב ובאירופה הביא לחברה רווח בסך 473.3 מיליון דולר (לפני ניכוי מס) — ב־139% יותר מבתקופה המקבילה אשתקד.

חדשות כלכלה

5 מ' ש"ח מעמלות בנק ישראל לקופות הגמל – לידי הבנקים

הבנקים נוהגים לשתף עצמם בעמלות ההפצה למכירת איגרות החוב

מאת יהודה שרוני

הבנקים "גילחו" באוקטובר כ־5 מיליון שקל מעמלות ההפצה שקיבלו קופות הגמל מבנק ישראל, כך עולה מחישובי "הארץ".

בנק ישראל נוהג לתת לגופים המוסדיים עמלת הפצה של 2%, לקדם את מכירת אגרות החוב, אך מתברר כי הבנקים נוהגים לשתף את עצמם בעמלות ההפצה שמקבלות קופות הגמל.

בנק ישראל מכר באוקטובר אגרות חוב בסכום כולל של 1.83 מיליארד שקל. קופות הגמל רכשו מתוך זה אגרות בשיעור כמיליארד שקל, ולפיכך היו זכאיות לקבל מבנק ישראל עמלת הפצה כוללת של 20 מיליון שקל.

אולם, מנהלי הקופות, שהם הבנקים המסחריים עצמם, דאגו לגבות לעצמם עמלת טיפול ממוצעת של 0.5%, השקולה ל־5 מיליון שקל.

מדובר בעמלה ממוצעת בלבד, שכן יש מנהלי קופות גמל, הנוהגים לגבות עמלה גבוהה מכך, ויש מנהלי קופות מעטים, הנוהגים לגבות עמלה נמוכה ממחצית האחוז. ניכוי עמלת ההפצה נעשה חרף העובדה שהבנקים לא נדרשים לטפל בצורה חריגה בהקצאת האגרות לקופות הגמל, וכי בכל מקרה הם זכאים לקבלת דמי ניהול שנתיים, בשיעור של עד 2% מהיקף הנכסים של הקופות.

מובן כי לקיחת חלק מעמלת ההפצה על ידי מנהלי קופות הגמל (קרי הבנקים המסחריים) פוגעת בעמיתי הקופות, ובתשואה השנתית של הקופות. בעניין זה לא ניתן היה להשיג את תגובת האוצר.

מנכ"ל כור לשעבר, ישעיהו גביש:

"קשה היה להביא את עובדי כור להאמין שהקונצרן נמצא בקשיים"

מאת מיכל רוזה

"קשה היה לגרום לעובדי כור להאמין, שהקונצרן אכן נמצא בקשיים, ושאי אפשר להמשיך להחזיק על הגב מפעלים כושלים, ולתת תוספות שכר והטבות בלי קשר להתייעלות, חיסכון והגברת הפריון," אומר מנכ"ל כור לשעבר, ישעיהו גביש, בראיון המתפרסם בגיליון האחרון של "כח אדם למנהלים".

הראיון עם גביש היה אמור להופיע עם פרישתו לפני חצי שנה, אך לדברי העורכים "משיקולים שונים לא יצא המאמר לאור".

גביש מטיל כיום ספק בקיומו של משק ההסתדרות. לדבריו, "הקושי העיקרי בשנתיים האחרונות היה באי יכולת לשכנע את ההסתדרות ואת עובדי כור, שהתנהגות על פי כללים של משק, שאינו נשען על בורסה ועל משאבי ציבור תשמוט את הקרקע מתחתיו".

גביש מוסיף, כי חברת העובדים התקשתה ללכת לבורסה ולהיחשף, והיה לה גם קשה להסתגל לתנאים החדשים, שחייבו לא להחיל אוטומטית על משק העובדים, החלטות שכר והסכמי עבודה ממשלתיים.

גביש אומר, כי קשייה של ההסתדרות לשנות עמדות אלה גרמו למשברים עמוקים ולמחדלים עצומים במפעליה. זה עלה לכור במחיר של שביתות כלים, התבטאות ציבוריות חריפה ופגיעה רצינית בתדמית שלה ושל חברת העובדים.

בהתייחסו לאליאנס אומר מנכ"ל כור לשעבר כי מה שקרה במפעל זה, מחייב להכיר בעובדה כי אסור בתכלית להרשות לזרים להכתיב את מהלכי הניהול. "הסכיזופרניה של ההסתדרות חדרה למפעלים מהרגע שהועדים חשבו שהם יכולים להכתיב את התנאים, הפרמיות, ניידות עובדים וכו'. אם לא תהיה חלוקת תפקידים ברורה בין מנהלים ונציגי עובדים אין סיכוי שמפעל כל שהוא יוכל לתפקד ולעמוד על רגליו".

כור דוחה הצעות של גורמים שונים לרכישת חברות ונכסים

מאת יהודה שרוני ומיכל רוזה

הנהלת כור דחתה בימים האחרונים הצעות של גורמים עיסקיים שונים, לרכישת חברות ונכסים שבבעלותה. מדובר בין היתר, בהצעה לרכישת חלקה בחברת תמ"י – תעשיות מזון ישראלית והצעות להשכרת נכסים שבבעלותה בבית מעריב בת"א.

איש העסקים ג'ורג' פקטור, המחזיק ב־50% ממניות תמ"י, פנה בימים האחרונים לכור, בהצעה לרכוש את חלקה בחברה זו והכוללת את המפעלים כלרבנר תלמה, מטע, שפע עוף וטחנות הקמח, בבאר־שבע, גדעת, בת־אשמור, השוהה בימים אלה בארץ, הד־יע להנהלת כור על נכונותו לרכוש את חלקה בחברה זו במזומן, כאשר מדובר בסכום של כ־10 מיליון דולר. אולם כור לא קיבלה את ההצעה. מנכ"ל כור בני גאון הגיב ב"אין תגובה" בנושא זה.

בימים האחרונים היו גם גישושים של גורמים עיסקיים, ביניהם שניים מחו"ל, לבדיקת נכונותה של כור למכור את חלקה במפעלי נשר, אך הנהלת כור לא נכנסה עם גורמים אלה לדיונים ממשיים על מכירת חלקה בחברה זו, בה היא מחזיקה ב־50% מהמניות.

המלצת האוצר, שחברת העובדים תמכור את חברת אבן וסיד, כדי לסייע לכור, גרמה לתסיסה בחברה. "הארץ", מוסר כי הבנקים נמנעו גם אתמול מלתת לקונצרן כור את האשראי המיוחד בסך 10 מיליון דולר.

הדחייה הנוספת הוסברה ב"גורמים טכניים", הקשורים לניסוח ההסכמים בעניין זה. לדעת גורמים בנקאיים סביר מאוד להניח, שהסיוע יינתן מחר, אך מקור בנקאי לא שלל אפשרות שתהיה דחייה נוספת בעניין זה, אם לא תושג הבנה בעניין ניסוח ההסכם.

הבנקים שוב דחו

בהנהלת נסים נדחתה בחירת דירקטוריון בל"ל

נשיא לשכת רואי החשבון: בבנק לאומי מתנהל "סחר מכר"

מאת יהודה שרוני

ישיבת מועצת אוצר התיישבות היהודים, שאמורה היתה לבחור מחר את הדירקטוריון החדש של בנק לאומי, נדחתה פעם נוספת, הפעם בהנחיית שר האוצר משה נסים. הישיבה תתקיים ביום ה' בשבוע הבא, אם לא יהיו שינויים של הרגע האחרון.

השר נסים, שזה אך קם מ"השבעה", מבקש לגלות מעורבות רבה יותר בעשה בדירקטוריון. נראה, כי מידת מעורבותו תושפע באופן ישיר מתוצאות הבחירות לכנסת. מקורבי נסים כבר הביעו את דעתם, כי רצוי שבדירקטוריון הבנק יכהנו אנשי מקצוע כמו אהרון פוגל, דוד שוהם, עודד שטיינברג ואחרים.

יוסף שחק, נשיא לשכת רואי החשבון, תקף שלשום בחריפות רבה את ראשי שתי המפלגות הגדולות על מישלם במינוי דירקטוריון חדש לבנק לאומי. "שתי המפלגות הגדולות פועלות בשיטת סחר־מכר, ובמקום לבחור מועצת מנהלים מקצועית, מתנהל משחק" טען.

מובילי הדלק מאיימים בחידוש השיבושים מחר

דחו על הסף החלטת ועדת המחירים

(ע). שיבושים באספקת הדלק יתחדשו למחרת הבחירות, נמסר מארגון מובילי הדלק.

המובילים הודיעו, כי דחו על הסף את החלטת ועדת המחירים לייקר את מחירי ההובלה ב־6.2% בלבד. לטענתם, השחיקה במחירי ההובלה הגיעה ל־25%. משרדי התחבורה והאנרגיה המליצו להעלות את התעריפים ב־15%.

מובילי הדלק טענו כי הצעת ועדת המחירים בלתי סבירה. בעקבות זאת, הודיעו כי אם לא יועלו התעריפים ב־15% אחוז, לא תשולם תוספת השכר לנהגים, ויהיו שיבושים בעבודה ותופסק הובלת הדלק.

גרעונות נזילות בבנקים גרמו גידול ריבית המכרז ל־20.8%

מאת איתן אבריאל

המערכת הבנקאית נקלעה בימים האחרונים לגרעונות נזילות כבדים, ובעקבות כך הגיע ל־20.8% שיעור הריבית הממוצעת על המכרז המוניטרי שהתקיים אתמול.

העליה בריבית מהווה גידול של 3% לעומת הריבית במכרז המוניטרי, שנערך ביום ה' שעבר, וכן גידול של כ־4% לעומת המכרז לפני שבועיים.

בבנק ישראל הסבירו כי גרעונות הנזילות של המערכת הבנקאית נוצרו עקב גל קניות של מטבע חוץ ע"י הציבור, נוכח ציפיות לפיחות בקרוב. קניות מט"ח אלה הסתכמו באוקטובר ביותר מרבע מיליארד דולר, סכום שהוא גדול בהרבה מקניות המט"ח הרגילות של הציבור, הנובעות מהגרעון האזרחי. תופעה זו מלווה בתהליך של הגדלת הביקוש לשקלים, כדי לממן את רכישת המט"ח, ובתהליך מקביל של ירידת הביקוש לאשראי במט"ח.

סיבה נוספת לגרעונות הנזילות היא ספיגת הכספים הגדולה שביצעה הממשלה בשוק ההון, כחלק מההכנות לקראת פידיון המניות הבנקאיות. באוקטובר בלבד, ספגה הממשלה מהמשק 550 מיליון שקלים.

גם השביתה והעיצומים בבנקים השפיעו על עליית הריבית, מאחר שמנהלים רבים חששו למצוא עצמם ללא מכסת מזומנים מספקת, ולכן היו מוכנים לשלם יותר עבור ההלוואה המוניטרית מהבנק המרכזי.

מהבנק המרכזי מסרו עוד כי לדעתו אין מקום לראות בדאגה את העליה בריבית, מאחר שתהליך עליית הריבית מביא באופן אוטומטי לירידת הביקושים לאשראי שקלי, ובלום את תהליך רכישת המט"ח. לטענת כלכלני הבנק, יכולה הריבית המוניטרית לעלות למשך תקופה קצרה, ואין בעליה זו משום פגיעה במאמצי בנק ישראל להורדת הריבית בטווח הארוך.

ירידה ברווחיות בל"ל בעקבות הפרשה גדולה לחובות מסופקים

מאת אריה לביא

רווחי בנק לאומי ירדו ברבעון השלישי של השנה, ב־44% והגיעו ל־32.7 מיליון שקל. הסיבה לכך היא הפרשה גדולה לחובות מסופקים בגלל חובות קונצרן כור. כך מתברר מהדו"ח הכספי של הבנק.

הבנק הפריש לחובות מסופקים ברבעון זה ב־60 מיליון, רק בגין חובות קונצרן כור. בסך הכל הפריש הבנק כ־26% מכלל חובות קונצרן כור, לבנק, העומדים על 235 מיליון שקל.

סך הכל החובות המסופקים במהלך השנה, הגיעו ל־235 מיליון שקלים, לעומת 262 מיליון שקל בתקופה המקבילה אשתקד.

הנהלת הבנק החליטה לאמץ את המלצת המפקח על הבנקים, ולקבוע את סך ההפרשה הכללית לחובות מסופקים על בסיס של 0.5%, בדומה לשנה הקודמת.

מאז ראשית השנה הרוויח בנק לאומי 132 מיליון שקל (80.3 מיליון דולר), לעומת 135.5 מיליון שקל בתקופה המקבילה בשנה הקודמת – ירידה של 2.6%. התשואה על ההון, בחישוב שנתי, ירדה ל־9.6% לעומת 11% בתקופה המקבילה אשתקד.

הבנק לספנות הפסיד 3.4 מיליון שקל במחצית '88

מאת אריה לביא

הבנק לספנות הפסיד 3.4 מיליון שקל במחצית הראשונה של 1988 לעומת רווח של 1.6 מיליון שקל בתקופה המקבילה בשנה הקודמת. הנהלת הבנק מסבירה את ההפסד בגידול בהפרשה לחובות מסופקים שהסתכמו בתקופת הדו"ח ב־4.8 מיליון שקל לעומת 4 מיליון שקל בכל שנת 1987.

בעקבות ההפסד ירד ההון העצמי של הבנק בשיעור של קרוב ל־14% והגיע ל־21.7 מיליון שקל לעומת 25.2 מיליון שקל בראשית השנה.

סופר "הארץ" מציין שברבעון השני של השנה נרשמה הרעה משמעותית בתוצאות העסקיות של הבנק. ב־16 בספטמבר השנה מכרה חברת א.ש.ת. שבבעלות ההסתדרות את מניותיה בבנק לחברה זרה בבעלות איש העסקים גד זאבי תמורת 4.2 מיליון דולר.

בעקבות חילופי הבעלות הוחלפה הצמרת הניהולית של הבנק. יו"ר מועצת המנהלים של הבנק דוד גולן הוחלף על ידי איתן רף, מי שהיה בעבר חשב משרד האוצר, והמנכ"ל משה מירב הוחלף ביוסי ויגרנזין. התפטרותו של מירב נכנסה לתוקף רק אתמול אך הוא לא חתום על מאזני הבנק, אלא רק היו"ר החדש איתן רף והחשב של הבנק יורם צ'רנובסקי.

אמנון שדה – משנה למנכ"ל "דלק"

מאת יהודה שרוני

סופר "הארץ" לעניני כלכלה

הנהלת חברת דלק אישרה את מינויו של אמנון שדה כמשנה למנכ"ל החברה, וכממלא מקומו של המנכ"ל אברהם אגמון. שדה יחליף בתפקיד זה את יעקב חפץ, שהודיע על רצונו לפרוש מהחברה.

אמנון שדה מכהן כיום כמשנה למנכ"ל בנק הפועלים והוא אחראי על נושאי המיכון והמחשבת. כמו כן הוא מכהן שדה כדירקטור מטעם הבנק בחברות בנות שלו ובקונצרן כלל. עקב מינויו לתפקיד הבכיר בדלק, ייאלץ שדה לפרוש מכל תפקידיו הקשורים לבנק, ומועד הפרישה הסופי ייקבע רק לאחר שימצא לו מחליף.

עליה ב־27% במכירת דירות חדשות

מאת אריה לביא

חשש בציבור מפיחות, וכן הכספים שהתקבלו מפדיון המניות הבנקאיות, גרמו גידול משמעותי במכירת דירות חדשות באוקטובר. תשע חברות הבניה הגדולות הגדילו את מכירותיהן ב־27% במכרן 289 דירות לעומת 228 בספטמבר.

זו היתה המכירה ב־9 חברות הבניה הגדולות:

החברה	אוקטובר	ספטמבר
שיכון עובדים	103	67
שכון ופיתוח	40	30
אזורים	14	11
אשדר	41	34
רמט	21	17
רסקו	10	9
אלדם	14	11
רובינשטיין	12	20
חפציבה	27	20
ס"כ	289	228

שיף שילם 3.5 מ' ד' לבנק לאומי והעיקול הוסר

מאת יהודה שרוני

בנק לאומי הסיר תביעה לכינוס נכסי מלון מרינה ת"א, לאחר שהמלונאי חיים שיף העביר לבנק ביום ו' האחרון סך 3.5 מיליון דולר.

על פי טענת בנק לאומי, סכום זה נובע בגין פיגור בתשלומים, ששיף אמור היה לשלם לבנק, על פי הסדר מוקדם שהושג קודם לכן.

עם תשלום החוב, פנו באי כוחו של בנק לאומי לבית המשפט, וביקשו לסגור את תיק התביעה.

שוחד קואליציוני?

לא – שוחד בחירות ממשיך!

מהיום ועד הודעה חדשה: צהריים לשניים ב־38 שקל בלבד.

ומדובר בארוחת צהריים צרפתית, מלאה אך לא מכבידה, שהיתה נמכרת במחיר כפול, אלולא החלטנו כאמור לחלק גם החודש שוחד בחירות ללא כל קשר לגוון הפוליטי של הסועד (מי שהצביע השפיע, הלא כך?!).

זהו גם הרגע ההיסטורי בו יש להכיר שמסעדתנו החביבה מציעה תפריט צרפתי עשיר ומגוון לארוחות ערב ובהצהריים, ובנוסף היא המקום היחיד (ככל הידוע לנו) בו ניתן לקבל נישנוש של ממש – גם אחרי חצות. כל אלה בטורקלין מרווח מאד ויפה מאד, בקומתו השניה של בית עתיק ויפה במדרחוב נחלת בנימין 5, ראו הוזמנתם.

שבליה – מסעדה צרפתית.

נחלת בנימין 5 – מדרחוב. טל. 03-662852.

מיום שני עד יום שבת ועד בכלל מ־12.00 בצהריים עד אחרי חצות.

Nakamichi

חלמתי חלום... והתגשם

Nakamichi

הטייפ הטוב ביותר בעולם

עכשיו בהישג ידך ובכמות מוגבלת.

דגם BX-125

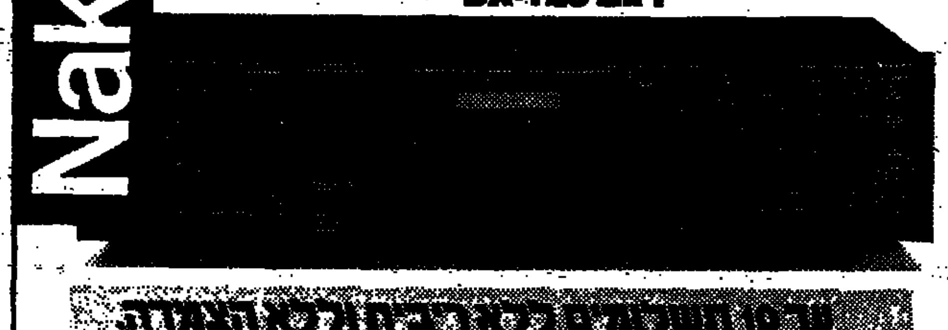

עד 10 תשלומים ללא ריבית וללא הצמדה

אחריות 3 שנים

נציגות בישראל ואולם תצוגה:

אלמור – כיכר המדינה 26, 03-268186

בחנויות המורשות: ת"א – סאונד אלקטרוניקס – בוגרשוב 42, רדיו אורית – אחד העם 19 חיפה – מ.ט. – טרומפלדור 56, אודיופיל – אחד העם 12 ירושלים – רדיו לוי – שמאי 17, גן אלקטרוניקה – פינס 11 טבריה – סאן אלקטריק – פסג' חמא באר־שבע – סימפוניה – הדסה 68

בגלל שבתון, עדיין אני יושב בארץ נכר ויכול לשפוט על המצב ממרחקים.

אסור כעת לסכן את עם ישראל בארצו ואת הגולה האנושית של מנהיגנו, צריכים לעשות את הכל למען הישרדותנו בשלום. עת לעשות לה', הפרו תורתך. ואם לא עכשיו אימתי.

(בשיחה טלפונית עם ח"כ יאיר צבן)

פרופ' דוד פלוסר

חתן פרס ישראל וחבר האקדמיה הלאומית למדעים

"צריכים לעשות הכל למען הישרדותנו בשלום"

אתם אזרחים תומכי מפם

בכל דרך שתבחר

סע לשלום ו... דלק צלחה.

כדי לתת לך שירות טוב יותר מבצעת אל על שיפוצים במסוף "שירות טרום-טיסה" בתל-אביב.

עקב כך המסוף (ליד תחנת הרכבת מרכז ברח' ארלוזורוב) יהיה סגור עד 31 בינואר 89'.

בתקופה זו, יפעל שירות טרום-טיסה בדלפקי אל על שבנמל התעופה בן-גוריון.

איתך הסליחה.

לידיעתך:

בתקופה זו, שירות טרום-טיסה יפעל כרגיל בירושלים ובחיפה.

בירושלים: בנין סנטר 1, רח' ירמיהו 49 פינת רח' יפו (ליד התחנה המרכזית של אגד)

בחיפה: רח' העצמאות 80.

הלב הממריא של אל על

אל על EL AL

ALFATEC PROFESSIONAL 15

שואב אבק יעיל ואמין לחנויות ולמשרדים

★ פעולת מנוע שקטה
★ עצמה והספק גבוהים
★ אין צורך בשקיות
★ קטן מימדים
★ קל לטילטול ולנשיאה

ALFATEC PROFESSIONAL 15

365 ש"ח + מע"מ

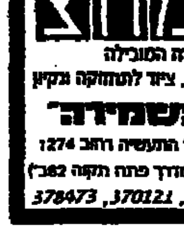

מבחר גדול של ציוד עזר וחומרים לנקיון

מעבדה לתיקונים ושרות

מחצ

החברה המובילה למיכון, חומרים, ציוד לתחזוקה ונקיון

מקבוצת "השמירה"

תל אביב, איזור התעשיה רחוב 1274 מס 12 (כניסה מדרך פתח תקוה 382)

טל: 374113, 370121, 378473

הארץ

יום ג', כ"א בחשון התשמ"ט
1 בנובמבר 1988

מערכת, הנהלה, מודעות, הפצה ומנויים: תל אביב, רחוב זלמן שוקן 21, טל' 5121212
ת"ד 233 תל אביב 61001 מברק 818812, טלקס 33748
ירושלים: רחוב הבשלה 2, טל' 02-234245, ת"ד 273 י-ם 91002 מברק 02-224249
חיפה: רחוב בודראן 20, טל' 04-661146, ת"ד 5259 חיפה 31052 מברק 04-670715
המו"ל: הוצאת עתון הארץ בע"מ, רח' זלמן שוקן 21, תל-אביב
העורך: גרשום שוקן   עורך המשנה: חנוך מרמרי
אין המערכת אחראית לתוכן המודעות ואינה מחזירה כתבי-יד
HA'ARETZ Daily Newspaper, Tel-Aviv, Israel. P.O.B 233, Tel. 5121212

להחזיר את הליכוד לאופוזיציה

"ממשלת האחדות הלאומית" הפכה בשנתיים האחרונות לקיומה, למעשה, לממשלת הליכוד. יצחק שמיר, כראש ממשלה, ראה את עיקר תפקידו בחסימת דרכו של שמעון פרס, אשר ביקש, בתפקידו כשר החוץ, להניע מחדש את תהליך השלום בינינו לבין הערבים. חסימת הדרך במסגרת בל יחומה מדינית – זאת הייתה כוונתו של ראש הליכוד, וזה ההישג – היחיד – שהוא יכול להתפאר בו. שמיר היה מנוע מלהוסיף התנחלויות כבירה המערבית ורצועת עזה, כפי שמפלגת התחייה תבעה זאת ממנו, אבל במדיניות החוץ – הליכוד פעל לפי רוחה של הסיעה האופוזיציונית שמימינו.

וכשם שהליכוד התיישר בתחום הפוליטי לפי התחייה, כך שקד על פיתון של המפלגות הדתיות. האוצר, בראשותו של אחד מבכירי ליכוד-ליברלים, מצא כספי עתק כדי להשביע את תיאבונם של ישיבות וכוללים. ההשתמטות הסיטונית של אברכי ישיבות משורות מהשירות הצבאי לא הפריעה לליכוד, אף לא למרכיבו הליברלי.

מדינת ישראל, שנולדה על ברכי התנועה הציונית ותנועת ההשכלה של יהודי מזרח אירופה, הלכה ולבשה בימי שלטון הליכוד דמות של מדינה, אשר לאומנות בתחום הפוליטי ואורתודוכסיה בתחום הדתי מטביעות חותמן עליה. מדינה כזאת אינה תואמת את משאלותיהם של רוב יהודי התפוצות, ואין פלא שהפיצוץ מקיפם בחומת הסולידאריות של יהודי ארצות הברית.

אין לצפות מהליכוד, התחייה ורוב הסיעות הדתיות והחרדיות לשינויים – נהפוך הוא: שמיר מבטיח להוסיף התנחלויות בשטחים המוחזקים, והוא ממשיך להציע משא ומתן ישיר עם מדינות ערב, ביודעו כי אין עוד בנמצא אף גורם ערבי, שיהיה מוכן להיות שותף למו"מ על יסוד הסכמי קמפ-דייוויד. דבקותו העקשנית ברעיון של אי-חלוקת ארץ-ישראל המערבית תוכל רק להחריף את בידוד ישראל בזירה האזורית והבינלאומית, ולהעמיק את איבתם של ערביי הגדה המערבית ורצועת עזה לשלטון הישראלי.

שמיר ממלא את פיו מים כששואלים אותו, מי יהיה שר הביטחון, אם הוא יצליח להמשיך בכהונתו כראש ממשלה. אבל כל הציפורים מצייצות, מכל הגגות, כי אריאל שרון שואף לשוב למישרה זו, ואין צורך להכביר מילים כדי לתאר את שיעור הסכנה, שתהיה גלומה בהתממשות התחזית הזאת.

אל הליכוד נלווים לחינים: התחייה, צומת ומולדת. זו האחרונה דוגלת בפירוש ברעיון ה"טראנספר" – כלומר, העברת הערבים אל מחוץ לגבולות המדינה. אין להגשים את הרעיון הזה אלא בדרך של גירוש המוני, בתנאים של מלחמה. רעיונו של ראש רשימת צומת על הערבים ידועים היטב. גאולה כהן ויובל נאמן מהרים קטנה בלשונם, אבל בלב ליבם הם תמימי דעים עם רחבעם זאבי.

מי שמצביע היום עבור הליכוד ולוויניו – הזוגיים הדתיים – עלול להביא את מדינת ישראל למצב, אשר יזמן, בשלב ראשון, את ערביי השטחים המוחזקים להחרפת האינתיפאדה, בשלב שני, להתגברות מצרים לתחום השלום, ובשלב שלישי, ליצירת קואליציה כל-ערבית. ואין ראיות לכך שבמקרה של חידוש המלחמה, נוכל לצפות לתמיכה אמריקאית כמו במלחמות קודמות.

הכרחי לחסום את הדרך בפני הליכוד ובנות בריתו. אין להפקיד את גורל המדינה בידי אנשים, אשר בקלות דעתם סבורים, כי ישראל יכולה להתגונן באיבת כל הסביבה שלה ובקריזות מצד כל הגורמים הבינלאומי[illegible] הגאולה התחילה לצלצל בשנת 1967, חייב להצביע נגד הליכוד ושאר המפלגות שהן דוחות במחיצתו: עליו לתת את קולו לאחד ממרכיבי המחנה, אשר חותר לחזק את ביטחון ישראל בדרך של הסדר פוליטי עם העולם הערבי. את שמיר ואנשיו צריך להחזיר אל ספסלי האופוזיציה.

די לשחק את המלט

היום על הבוחר לתת את הרוב הדרוש: לא למתווכים ולסחטנים, אלא לאחת משתי המפלגות הגדולות – לאחת משתי דרכים

מאת יואל מרקוס

לא היתה עוד מערכת בחירות שבה כל-כך הרבה אנשים מתאכים שאלו כל-כך הרבה זה את זה "מה יהיה". ועלי להודות, שקשה להבין הן את השאלות הן את השאלה המוזרה: מה זאת אומרת "מה יהיה" – יהיה מה שהבוחר יחליט היום שיהיה. הבוחר אינו משקיף מהצד שסקרי דעת הקהל משווקים לפניו כאילו אין לו יד בזה. הסקרים זה הוא. ההצבעה זה הוא. הוא שיחליט איך תיראה המדינה מחר בבוקר.

נסתרות הן דרכיו של מה שמכונה "רצון הבוחר". קח למשל את 1984: למרות שהליכוד גרם למפולת כלכלית, מפולת הבורסה, למלחמת לבנון העקובה מדם ואיבד עקב כך את מנהיגו הכריזמטי מנחם בגין – לא העביר הבוחר את השלטון למערך. בניגוד לכל הניבוי ולכל הסקרים, סירב הבוחר להוריד את הליכוד מהשלטון למרות שהקדיחה את תבשילו. בכך אישר כבר אז מגמות התקבעה ימינה של האוכלוסייה היהודית, שהתחרשה עוד יותר בגלל האינתיפאדה ומעשים כמו ההתקפה על האוטובוס ביריחו.

ואם אז, כשלפי כל קנה-מידה של שבר ועונש צריך היה הליכוד ליפול – ונשאר בכל זאת בשלטון – היום רבים מנבאים (בסתר גם במערך) כי יצחק שמיר, אחרי ארבע שנות "הישרדות" בממשלת אחדות, הוא שירכיב את הממשלה הבאה. או מה השאלה המיתממת "מה יהיה" תהיה ממשלת ליכוד, אם כך ירצה הבוחר. עם שאקי או גאולה כהן בתפקיד שר החינוך, פורוש כיו"ר ועדת הכספים, פרץ כשר הפנים, שרון וארנס כשרי ביטחון וחוץ ויצחק מודעי, עם לב מלא נקמה בשמעון פרס ובמשק ההסתדרותי, חוזר כממונה לתיק האוצר.

זה מה שיהיה אם "רצון הבוחר" המבוטא בסקרים יתן היום בקלפי לגוש הליכוד 52–54 מנדטים, כאשר מהצד הברית עם הדתיים והקיצוניים, יותר קל לתחייה למצוא עמם שפה משותפת מאשר לרצ, שינוי ומפ"ם; מה שמקנה מראש לליכוד ולווייניו יתרון על המערך בהקמת קואליציה עם הדתיים.

בבחירות היום אנו עדים להשתרשותו והתבססותו של משטר דו-מפלגתי באמת. זהו מאבק בין שני ראשי מפלגות, בין שתי מנהיגויות, ומעל לכל – בין שתי תפיסות עולם שיישומן או אי-יישומן יקבעו את דמותה של המדינה הזאת בדורנו. אך דווקא שהבוחר עוד לא קלט את משמעות המהפך הזה וממשיך לשחק לפי הכללים הישנים של פיזור הקולות לרשימות קטנות ואולי בסתר לבו מטפח תקוה שתהיה שוב ממשלת אחדות.

אבל ממשלה כזאת כבר לא אפשרית. לא רק בגלל הדם הרע שבין שמיר לפרס שאינם מדברים ביניהם, וגם לא משום שיקשה על פרס להצטרף לממשלה שבקווי-היסוד שלה יהיה סעיף מפורש נגד ועידה בינלאומית. אלא בגלל שממשלת אחדות היא בלתי-אפשרית למצב שנקלענו אליו. זה שיזדקק שלא בדרך הטבע, לא יעזור לו לבוחר הפעם "תיקו" התוצאה "על חודו של קול" וכיו"ב תירוצים.

הפעם זה או שמיר או פרס – רק אחד מהם יוכל להרכיב את הממשלה. רק אחד מהם חייב לקבל את הרוב המספיק להקים ממשלה.

במשטר דו-מפלגתי גם לא צריך להיות מקום לרשימות קטנות. אלה, בחלקן פרדיסיות, בחלקן סחטניות, הן גולת העבר. כשכל כך הרבה עומד על כפות המאזניים, האם נחיה בשלטון של הרס עצמי או נבנה לחוד לשלום שאנו ראויים לו, קשה להבין את ה"פינג-פונגיות" ואת הנפשי-הגיואבסים של הבוחר המתלבט, המבלס לזויק של רשימות קטנות. השוני בין שתי המפלגות הפעם כה ברור, והתהום ביניהן כה גדולה שקשה להבין מה יש כאן להתלבט כל-כך ומה יש כאן לצוף כל-כך ולחפש את הדרך הקלה של הצבעה בעד הרשימות הקטנות?

המדינה הגיעה למצב שאין ביכלתה לשאת בעת ובעונה אחת שני דגלים – גם עוצם ביטחוני וגם חיים נורמליים עם כלכלה בריאה, איכות חיים ושירותים סבירים. מכאן שהפעם הבחירה חדה כתער. מי שבעד דבקות בשטחים על שני מיליון הערבים שבהם, בעד חיים על חרבנו, גירושים ודיכוי וחיים אלימים עם אינתיפאדה, יכול להצביע ישר בעד הליכוד. לא צריך את התחייה, צומת ומולדת.

מי שחושב שלא יהיה לנו ביטחון בלי שלום, מי שרוצה להפסיק את מעגל הדמים תמורת פשרה טריטוריאלית, ייתן קולו לפרס, בלי תיווכם של רצ, מפ"ם, שינוי ושאר מפלגות "השלום". האם יכולה להיות ברירה פשוטה מזו?

היום יכול הבוחר להפסיק לקפוץ, להיתמם ולשחק את המלט. היום עליו לתת את הרוב הדרוש – לא למתווכים ולסחטנים – אלא לאחת משתי המפלגות הגדולות. לאחת משתי דרכים: דרך ההרס או דרך הנורמליות.

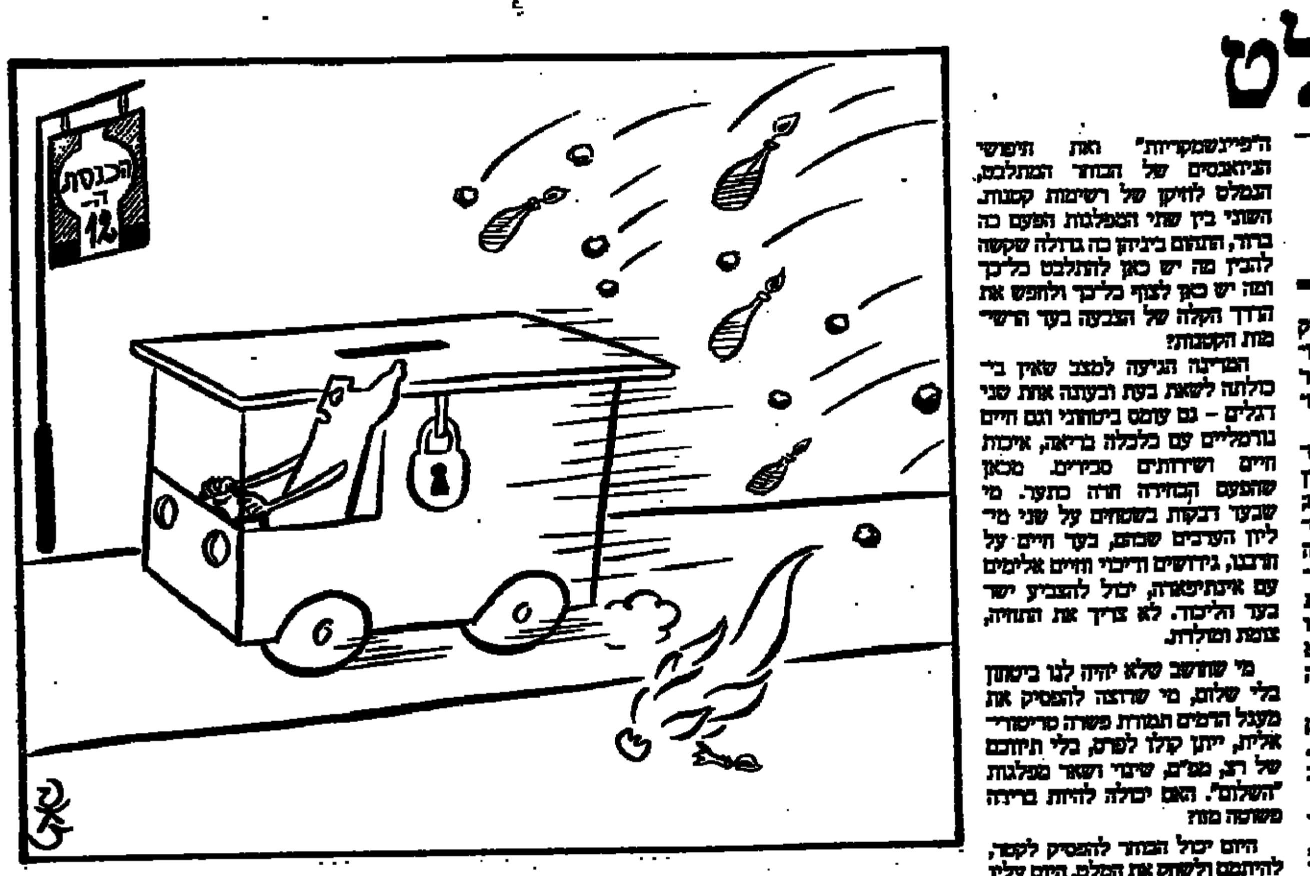

שאלות בסיום המירוץ

מאת דן מרגלית

עכשיו, אחרי הרעש של תעמולת הבחירות, העימותים, ההכפשות, הראיונות ופתקי ההצבעה שסיימו את תיגנתם הטלוויזיונית, נותר עדיין שלב השאלה המשלימה. מאגר גדול של קושיות טרם מענה, לא בחקירה ישירה, לא בשתי וערב. כמה:

יצחק שמיר – מי מועמד הליכוד לתפקיד שר הביטחון? שאלה משלימה: אריאל שרון?

בני בגין – הצהרת על תמיכת הליכוד באוטונומיה של קמפ-דייוויד. כבר נשאלת בעבר ופתרם ענית, הנה תזכורת: אם יתרחש הנס המדיני, ואש"ף ייאות לנהל משא-ומתן על תוכנית האוטונומיה של אביך – האם גם אז פסול אש"ף לבצודחצוחים מלהשתתף במגעים? חקירה חוזרת: אם ערפאת כשר – אז מה עם העיקרון? אם לאו – למה לוותר על האוטונומיה הטובה רק מפני שמן הצד השני של השולחן ישב – כפי שהתבטא אביך – האיש עם השערות על הפנים?

שרון – בטלוויזיה הציג הליכוד את הביוגרפיה המפוארת שלך, יחידת קומנדו 101, הצנחנים, מלחמת ששת הימים, חציית התעלה ביום הכיפורים, המינוי הנכסף לתפקיד שר הביטחון ב-1981, והפ – עידן המבלגה האפילה. מדוע? היכן היית ביוני 1982? האם לא התרחש אז פרק מעניין בחייך? האם היית שקוע בעסקים פרטיים? או אולי תתחיל ביוני 1982, במקום וביום שרק הליכוד יכול (ורוצה) לשכוח?

משה ארנס – יתר אתך צפוי לנו הסיוע המחודש של פרויקט הלביא, או שכבר השתחררת מן הראסנה?

דן מרידור – אם אתה סבור שצריך למנות את חקירת בייניש לפרקליטות המדינה, מדוע שלא תאמר זאת לפני [illegible] עוד עכשיו?

ועתה לשלב השאלה הזהה לשמיר ולפרס: האם תוכניתך להסדר מדיני תמצא את הערבים סרבנים – כיצד אתה מציע להמשיך ולטפל באינתיפאדה? (אפשר להפנות את השאלה גם אל שר הביטחון, רבין, ואל מי שמועמד להחליפו מטעם הליכוד, ארנס, או שרון).

ושאלת הבהרה לראש המערך: מדינה יהודית אינה רק מי שרוב מכריע של בעלי זכות הבחירה לפרלמנט שלה הם יהודים. ישראל אינה יהודית גם אם רוב פועליה פלשתינים שכבים המוחזקים במשרות הבלתי-מיומנות בשכר הנמוך ביותר. אם תכשיל הסרבנות הערבית את מאמצי השלום שלך, מה תעשה באורח הרצני כדי שאופייה היהודי של ישראל יישמר גם בתחום זה של יחסי העבודה בין המשתכרים יותר לבין הרשוקים?

רבין – אלמנת צה"ל סחטה דמעות מהצופים בתשדירי המערך בהסתמכה על הטראגדיה שלה, ובתוך כך הזכירה ברמז של הסתייגות את שאלת השירות בחירות ביחידות הקרביות בצה"ל – מתי תתפנה להגיב על כך?

פרסטרויקה להסתדרות העובדים

עזר וייצמן – מתי תלמד ערבית באולפן-עקיבא ליד קיסריה? שאלת הבהרה: אלו צירופים או הבנות – אם בכלל – אתה מוצא לאינתיפאדה? (הריאיון יתקיים רק בעברית).

השאלה הזהה לכל צוות המערך: האין חברת העובדים זקוקה לפרסטרויקה? (פרסטרויקה בסדר, צריך להציל את המפעלים הגדולים של ההסתדרות, להזרים אליהם כסף, אבל אולי רק אחרי שתמסרו את הכספים הרוחניים שכירויכם כדי למצוא את המימון הדרוש? [illegible]

לא נעדרים גם מי שיש לו פחות זמן שידור.

משפטני רצ (וגם עורכי הדין של התחייה, אם יש כאלה) – מדוע אתם מטעים את הציבור? הרי נשיא המדינה יטיל את הרכבת הממשלה על ראש הגוש הגדול רק אם יגיע ל-61 ח"כים. אבל במציאות המסתמנת, כאשר כל גוש יגיע ל-55–52 ח"כים בלבד, התקדים והמסורת הם שהוא מטיל את התפקיד על ראש הסיעה הגדולה, ואז חיוני לשמאל שהמערך יהיה גדול מהליכוד, וחיוני לימין שהליכוד יהיה גדול מן המערך, נכון?

שולמית אלוני – הסכמת לממשלה בראשות המערך שתתפשר עם הדתיים. האם בהיותך שרה תתרלי מעריכת חוזי-הנישואים האזרחיים שאת גאה בהם, ובראיון ב"הארץ" אישרת כי בעשותך כך את עוקפת את החוק?

דדי צוקר – האם תתפשר למען ממשלה בראשות המערך גם עם כיורי הפלאסטיק של רבין?

מתי פלד – כאשר אחד ממייסדי המתקדמת, אורי אבנרי, אומר כי היא הפכה למפלגה ערבית טהורה, שיד הפלשתינים מתארכת כדי שני מטרים, ויד היהודים מגעת כדי חמישה סנטימטרים בלבד – על איזה שיתוף-פעולה בין העמים אתה מדבר? קריאת ביניים: אתם מרבים להשתמש בדימוי של שיתוף-הפעולה בין הסוס (הערבי) לבין הרוכב (היהודי), האם במפלגתכם הם החליפו תפקידים?

מאיר וילנר – האם בעידן הגלאסנוסט מותר לך כבר לומר כי ברית-המועצות נשתה במשהו ביחסה לישראל מאז מלחמת 1967?

גאולה כהן – (שאלה לבמאי התחייה: שתיישיר מבט, למה היא מסתכלת למטה?) את באמת אינך רוצה בטראנספר [illegible]

שכר ההערמה

חלק מהבכירים ויתר, לרגל הבחירות, על חלק מתוספת ההצמדה האוטומטית – אבל הם נזהרו שלא לפגוע בשיטה הפסולה

מאת אברהם טל

הרצוג. צמוד לשכר הממוצע

בתוקף פתאומי של מוסר כליות החליטו חברי-הכנסת ושרים לעשות סופיפוס משהו בעניין שכרם, המתעדכן מדי חצי שנה בהתאם לעליית השכר הממוצע במשק. מעניין שכבר פעם לא הציק להם כלל באפריל 88', כאשר שכרם הועלה ב-10.6% לפי אותה שיטה, או באוקטובר 87', כאשר הוקפץ בלא פחות מאשר 26%. לפתע, באוקטובר האחרון, החל מצפונם הציבורי לעבוד שעות נוספות, ובקול תרועה גדולה הצהירו פה אחד: לא רוצים תוספת שכר של 10.8% בעוד שכירים כדוגמתנו רגילים זוכים בתוספת יוקר של 4.5% בלבד; האם טובים אנו מאותם השכירים שעליהם חל הסכם תוספת היוקר?

ההסבר מובן כמעט מאליו: באפריל 88' לא היו בחירות בשער, וגם לא באוקטובר 87'. לעומת זאת, באוקטובר 88' עמדו הפוליטיקאים ומעשיהם לפני מבחן הבוחר. המכוון שמקבל ומסכם היה על כל המומחים כי הבוחר הממוצע אינו רואה בעין יפה תוספת שכר לבכירים בשיעור כפול מזו שיקבל הוא עצמו, נגד: ויתור של תוספת הבכירים.

כמו במקרים רבים שבהם מתקבלות החלטות מכוח הכלל "קול המון כקול שדי", החלטה של ועדת הכספים בעניין שכר חברי-הכנסת, וזו של ועדת הכספים בעניין שכר הבכירים – השרים, [illegible] תיקון מה שדורש תיקון אמיתי. הבעיה אינה בכך שבתאריך מסוים הבכירים היו אמורים לקבל תוספת שכר כפולה מזו של השכירים האחרים. אפשר למנות יותר מסיבה אחת, מדוע זה יכול להיות מוצדק במקרים רבים, ואולי היה מוצדק בפועל במקרה הנדון.

הפגם של הצמדה אוטומטית לשכר הממוצע הומצא על-ידי (או למען) השופטים, אשר הבינו מלכתחילה את היתרונות העצומים הטמונים בה: עדכון אוטומטי למעד? ההישגים של כל קבוצות השכירים במשק, ללא צורך בחיכוך, מיקוח או מאבק. מובן שהשופטים לא נשארו יחידים, ובעקבותיהם הלכו הבכירים – הפוליטיים, הממלכתיים (נגיד בנק ישראל, מבקר המדינה וכו') והמינהליים.

עילת ההצמדה לשכר הממוצע לא נעוצה כאן. יש מספר בלתי ידוע, אבל כנראה גדול, של בכירים במגזר הציבורי והמגזר העסקי שהצמידו את עצמם לשכר הממוצע במשק. לא תמיד ההצמדה היא ישירה. לדוגמה יש חברות ממשלתיות ושירותים פרטיות שבהן צמוד שכרם של עובדים בכירים בשיעור מסוים לשכר מנכ"ל משרד ממשלתי, שהוא מצדו צמוד כמובן לשכר הממוצע.

במגזר הציבורי יש רבים שהיו שמחים להיצמד לשכר הממוצע; הרופאים למשל (הם מוכנים לוותר, בעיקרון, על נשק השביתה אם תיקבע הצמדה כזאת). באופן תיאורטי – ואולי לא כל-כך תיאורטי – אפשר להצמיד את המגזר הציבורי כולו לשכר הממוצע: למה לא לשחרר את המשק מסכסוכי השכר המתמידים והשביתות המסאיבות של עובדי הציבור? [illegible]

אבל לא בגלל החיסרון הטכני הטמונים בשיטת ההצמדה לשכר הממוצע, החליטו ועדת הכנסת על דעת שרי הממשלה. מה שהוליכו, אלא מפני שהציבור לא ראה בעין יפה את תוספת הכפולה של הבכירים. בהתאם לכך גם התקבלו ההחלטות.

שאינן מבטיחות את ביטול השיטה, אלא רק – לגבי חלק מהבכירים – הקטנת תוספת אוקטובר 88' מ-10.8% ל-4.5%.

נשיא המדינה והשופטים – נשארו צמודים לשכר הממוצע: האם פירוש הדבר שגם המשפטנים עובדי המדינה הצמודים לשופטים ימשיכו להיות צמודים לשכר הממוצע? קרוב לוודאי שכן. למנכ"לים המליצה הוועדה לשלם 10.8%, כלומר הצמדה לשכר הממוצע בשארית בעינה. האם פירוש הדבר שמאות ואולי אלפי פקידים ומנהלים במגזר הציבורי והפרטי הצמודים למנכ"לים יישארו גם הם צמודים לשכר הממוצע? מן הסתם, כן.

שרים, סגני שרים והבכירים אחרים וכן חברי-הכנסת ייאלצו כנראה לוותר על 6.3% (ההפרש בין 10.8% ל-4.5%) מהתוספת של אוקטובר, כ"מס בחירות" חד-פעמי; אך אין בהחלטות ועדת הכספים וועדת הכנסת דבר המונע שבעתיד ייעשה העדכון שוב לפי השכר הממוצע. בהחלטות ועדת הכנסת לגבי חברי-הכנסת נאמר, שתקום ועדה אשר תבדוק את שיטת העדכון; בהחלטות ועדת הכספים לגבי שאר הבכירים לא נאמר אפילו המעט הזה.

בסיכומו של דבר מתברר שהציבור לוחץ על הבכירים ברגע לארנה – התגובה הציבור הלוך על הציבור כדי להרגיע את הרוחות ימים אחדים לפני הבחירות, השליכו לו עצם כרי-מות קיצוץ חד-פעמי בתוספת השכר האוטומטית של חלק מהבכירים. אבל את השיטה הפסולה שהם מחזיקים [illegible]

מקדם המכירות מגיע

מאת ראובן פדהצור

התבטאויות רייגן ושר ההגנה שלו, ערב ביקורו של קרלוצ'י בישראל, נועדו לסכל מראש את התנגדותו המתוכננת של רבין לעסקות הנשק האמריקאיות-ערביות

ביקורו השבוע בישראל של שר ההגנה האמריקאי, פרנק קרלוצ'י, יעמוד בצילן של שתי מערכות בחירות, ושל אחת מההתבטאויות החריפות ביותר מפיו של חבר קבינט בממשל האמריקאי בקשר לנכונותו להכשיל מכירות נשק אמריקאי למדינות ערב.

בנאומו לפני עשרה ימים בהאנטינגטון, מערב וירג'יניה, כרך קרלוצ'י את האינטרס הלאומי של ארה"ב עם מכירתן של מערכות נשק למדינות ערב המתונות. הוא קרא לעם האמריקאי לגלות "חוש חדש של ריאליזם אודות המטרות האסטרטגיות של מדיניות ארה"ב במזרח התיכון". בדברים אלה קבע למעשה שר ההגנה כי כל המגמה להכשיל את עיסקות הנשק של ארה"ב עם מדינות ערב, כמוה כמי שפוגע ישירות באינטרס הלאומי האמריקאי.

בסוף השבוע הסיל לעשות הנשיא רייגן וקבע כי "אין הצדקה להתנגדותם של יהודי אמריקה ושל חברי הקונגרס למכירות נשק אמריקאי למדינות הערביות המתונות". הנשיא גם תקף את אלה המפקפקים בכנות מניעיו של מימשלו כשאמר כי "יש לכבד את שיקול דעתנו כאשר אנו מקבלים החלטה שיש הצדקה לביצוע מכירה מעין זו".

ההתקפה המתואמת של רונלד רייגן ופרנק קרלוצ'י, ערב ביקורו של האחרון בישראל, נועדה להקהות מראש את התנגדותו המתוכננת של יצחק רבין לעסקות הנשק הנרקמות בוושינגטון ובארמונות ריאד ורבת-עמון. שהרי איך יכול שר ביטחון ישראלי להרשות לעצמו לעמוד בתוקף מאחורי טיעונים הנוגעים, על פי תפיסתם של ראשי המימשל, באינטרס הלאומי האמריקאי.

אין זה מפתיע, עם זאת, שבעקבות המימשל נמנעים הסעודים מהפעלת לחץ לזרוז הדיון בבקשה לעסקת נשק עסקית חדשה, שפרטיה תוכננו בזהירות בייעוצים בארה"ב של פקידים ואנשי צבא סעודים בכירים. למעט הדלפה אחת, שמקורה בריאד, ואשר פירסמה חלק ממערכות הנשק שמבקשת ערב הסעודית לרכוש, הטיל המימשל על העיסקה איפול תקשורתי שנועד למנוע לחצים של איפאק ושל חברי קונגרס אוהדי ישראל, לפחות עד לאחר 8 בנובמבר, מועד בחירתו של הנשיא האמריקאי הבא.

קשה לדעת באלו טיעונים יוכל להשתמש השבוע שר הביטחון בשיחותיו עם קרלוצ'י, על מנת לשכנעו כי מכירות מערכות נשק מתוחכמות לערב הסעודית וירדן עלולות למרות הכל לפגוע בבטחונה של ישראל. במיוחד לאחר שקרלוצ'י הדגיש בנאומו כי "על ישראל לראות דווקא בנשק האמריקאי המצוי בידי שכנותיה סיכון גבוה יותר מאשר הצטיידותן בנשק אמריקאי".

אולם, פרטיה המתפרסמים של העיסקה המתוכננת עם ערב הסעודית יש בהם כדי לעורר מידה רבה של דאגה במערכת הביטחון. לאחר שחתמו עם בריטניה על אחת מהרכישות הנשק הגדולות של העשור, הכוללת בין השאר עשרות מטוסי קרב המפצה מתקדמים מדגם "טורנדו", מבקשים עתה הסעודים להעניק לחיל האוויר שלהם גם יכולת יירוט משופרת באמצעות רכישתם של עשרות מטוסי אף-18.

האף-18 הוא מטוס קרב רב-משימתי, שרכישתו נשקלה בעבר גם על ידי חיל האוויר הישראלי. הוא דו-מנועי ובעל יכולת נשיאת חימוש מרשימה מאוד קרוב לשמונה טון. יש לאף-18 מכ"ם מתקדם המאפשר לו הכוונה בו-זמנית של שמונה מטרות במהלך ביצוע קרבות אוויר. תוספת של מספר טייסות של מטוסי אף-18 לחיל האוויר הסעודי, הכולל כבר טייסות של מטוסי הקרב המתקדמים אף-15, העשוי להגדיל משמעותית את מספר טייסות המטוסים שלו, תהפוך אותו לחיל האוויר בעל הרכב המטוסים האפקטיביים ביותר במזרח התיכון.

אך משמעותית אף יותר היא הבקשה הסעודית לרכישת סוללות טילי קרקע-אוויר מדגם פטריוט. טיל כה מתקדם עד שיוכל לשמש במערכת הגנה אפקטיבית גם כנגד טילי קרקע-קרקע. אין ספק כי זה טיל הנ"מ הטוב ביותר הקיים היום. במערך ההגנה האווירית של חיל האוויר הישראלי מייחלים ליום בו יוכלו לרכוש טיל זה, אך מחירו גבוה מדי.

קשה יהיה על שר הביטחון לסתור את הטיעון של המימשל האמריקאי לפיו הפטריוט היא למעשה מערכת הגנתית מובהקת, וככזו אין היא פוגעת כלל ועיקר בביטחונה של ישראל.

השימוש בטיעון זה נעשה בהצלחה לא פעם בעבר והקשה על ישראל וידידיה בקונגרס לסכל את מכירתן של מערכות נשק משוכללות לארצות ערב. שהבולטת בהן היא מטוסי הביון וההתראה מדגם אייוואקס, שחמישה מהם מצויים בידי חיל האוויר הסעודי.

לפיכך, אם אכן יגישו הסעודים בקשה לרכוש טילי פטריוט, כמעט בלתי אפשרי יהיה לסתור זאת, וקרוב לוודאי שבסופו של דבר הם יוצבו על אדמה סעודית.

אם יוצבו טילי פטריוט בקרוב על-שדות התעופה הסעודיים ועל אתרי טילי הקרקע-קרקע שלה, תוקשה מאוד על חיל האוויר הישראלי בביצוע משימתו העיקרית בשמיה של סעודיה – ביטרול חיל-האוויר שלה והשמדת טילי הקרקע-קרקע שברשותה.

כשלונותיו הקודמים של המימשל בקבלת אישור הקונגרס לביצוע עיסקות נשק גדולות עם מדינות ערביות, שעלו למשק האמריקאי, להבדיל, בהפסד של עשרות מיליארדי דולרים, יביאו ככל הנראה לשינוי הטקטיקה. המימשל הבא ינסה להעביר לקונגרס את הצעותיו לעיסקות נשק בשיטת הסלאמי. לא עוד עיסקות ענק של מיליארדים, אלא פירוק כל עיסקה לנתחים, והגשת כל נתח בנפרד לאישור הקונגרס.

כך יקשה על ישראל וידידיה לגלות התנגדות לכל עיסקה ועיסקה בנפרד ולהצטייר כמי שפוגעים באופן קבוע באינטרס הלאומי האמריקאי בכלכלתו. נאומו של קרלוצ'י מבשר לפיכך עידן שונה בהתייחסות המימשל האמריקאי לעיסקות נשק עתידיות עם מדינות ערב. על מערכת הביטחון להיערך כבר עתה לעידן זה, ולפעול להקטנת הנזק הבטחוני במידת האפשר על-ידי השגת מחויבויות אמריקאיות לפיצוי הולם על הפגיעה הצפויה בעקבות ההצטיידות המתוכננת של מדינות ערב. ליצחק רבין תהיה השבוע הזדמנות להבהיר לשר ההגנה האמריקאי כי אין בכוונת ישראל לפגוע באינטרס הלאומי של ארה"ב, אך עליה לעמוד על זכותה לשמור על בטחונה מול זרימת נשק אמריקאי מתקדם למזרח התיכון.

שפת חרטומים

מבט אחר / הדה בושס

כמו כל המושגים החדשים לי-בקים שהתקשורת מתמכבת לי-הם, גם זה הפך ממבצע-לשון אופנתי, במיוחד בימים של שידורי בחירות כאשר שפתנו הולכת דלה, וכמו מתגרשת. עכשיו דנים אצלנו בשפת-הגוף של המועמדים ואפילו מקדישים לכך סמי-ביקורת מיוחדים, ולעתים שופטים הצלחה או כישלון לפי שפה זו הביצועים בתחומה.

ואכן, כאשר שפת-הפה כה דלה ועלובה, נותרה לפליטה רק שפת-הגוף, עוד אחת מאותן המצאות אמריקאיות שיש מי שעושה מהן קפיטל. ואם אופנה, בא עמוס ארבל, ששפת-הפה ושפת-הגוף שלו הן היינו הך, ועל ביצועיו אין טעם להרחיב את הדיבור, ומראיין ב"בין הכיסאות" מומחה לשפת-גוף. הלה מסביר, ברצינות מאיימת כמעט, שאם למשל הרשום העגול פונה בכיוון מסוים, פירוש הדבר שהדובר מתעלם ואינו יוצר קשר אינטימי בכן עם בן-שיחו, ואילו אם הרגשם פונה בכיוון אחר, פירושו שהוא קרבה אינטימית, שעשויה להתפתח מי יודע למה – אולי אפילו להזמנה גלויה למיטה. ולא רק הרשום הבעל ממלא תפקיד מרכזי בשפת-הגוף; אפילו הכיסא שבו יושבים לשבת עליו, תנוחות הידיים, הטיית הראש, הרווח בין האצבעות, העוויות הפנים, גירוד, שיעול, ומה לא בעצם. למזלנו, איברים אחרים בגופם של אורבל הקדישוהו לא היו גלויים לעין ואיננו יודעים לאן כוונו וכיצד צריך היה לפרשם.

עכשיו אנחנו גם משתבעים, לאחר שפרס, שמיר, רבין והמועמדים האחרים מקבלים ציונים על שפת-הגוף שלהם – ולאו דווקא ציונים גבוהים – שתוצאות הבחירות ייקבעו לפי ביצועים בשפת-הגוף. אמנם יש כללים אלמנטריים שבוודאי לאמצם בהופעה בטלוויזיה, ויש מה שנקרא "הופעה טובה", או "לעבור" את המסך. אבל להפוך עניין שולי זה לדי-סציפלינה מדעית לבעורה ולי תורה שלמה, שיש לה גם מומחים משלה – זה נלעג ומגוחך. אלא שתמיד יש מי שמוכן לקנות תורה מפוקפקת אם מדביקים עליה תווית של הצלחה.

לאחר צפייה מרוכזת ומתמשכת בתשדירי הבחירות, אני יכולה לספור על אצבעות יד אחת בלבד את אלה שאינם זקוקים לשפת-פה ושפת-גוף כאחד. אבל אותי מעני[illegible] יינה דווקא שפת-הפה. המנחה זה שב אנו נוכחים לדעת עד כמה דלה לשונם של נבחרי העם, ואלה האחרים השואפים להגיע לכיסאות ולעמדות השפעה. נראה כי השפה הלא מגובשת מעידה על מחשבה פרוזה. לפנינו אנשים שאינם מסוגלים להתבטא לפחות בעברית תקנית. אמנם אצל חלקם העברית אינה שפת-אם אלא שפה קנויה, אבל גם אלה ששפת אמם עברית מהלכים בה כבשדה מוקשים.

יש מי שבאתו בפראות בדרשות כבקרש-הגלה ויש מי שסיגל לעצמו שפת-מליצה והוסה כביכול. אלא שהמליצה אינה תואמת מה שמתכוונים לומר ואינה במקומה. יש שסיגלו לעצמם עברית צה"לית מבצעית, העשויה להטעות, שסימן-ההיכר שלה הוא ה"זאתי", ה"חיובי" וה"שלילי" בתשובה לשאלה. יש מי שרוצה להיראות אחד מן ה"חברה" ומשתמש בשפת רחוב ובלעגה עכשווית. אבל רוב הדוברים מסרסים את השפה, מעוותים מלים ומבנים, כמו אותה "חבבית" הלעה בפיהם ט"ו בקמץ גדול, אולי מפני שבסתר לבם הם מתנגדים לתרבות. ויש מי שאינם מסתדרים עם ר"ת הדיבור, מחליפים ה"א באל"ף, וזכר ונקבה במספרים מכשילים אותם לגמרי.

הבעיה אינה רק השפה, אלא היעדר מחשבה מקורית אצל המדברים. אבל גם שפת-הגוף של רובם אינה טבעית (מלבד הרבנים פרץ ועובדיה יוסף, שיש להם מבנה אישי לא עלינו, ואלה השדיים מרשימה התימנית, וזו מ"תורשיש", שאיש אינו מסוגל לחקות את טבעיותם). מה גם שאנו צופים במרבית המקרים רק בחלק גופם העליון. שמתי לב ש"צעירי המערך", הפנים הנדרשות שצעדו על הישא בביפייה מתוחה לי שרוליה שרון, לכשר כולם מבכי סיים לא אופנתיים, מתורפים ליד הארטל, קצרים מדי. ביותר מה לא הצלחתי להבחין. מה משמעות תרבותי הבל רק שלא שמתי לבי להרסום נעליהם – כך היוזי ימלה לדעת. מה הם מרגישים זה כלפי זה ומה הם היחסים האינטימיים ביניהם.

ומה על המגישים בטלוויזיה, למשל, כיצד יש לדון בשפת-הגוף שלהם? האם לפי המומחים פירוש הדבר הוא אישיות סכיזופרנית?

נראה כי כבר אין תקוה שיקומו לנו אורטורים גדולים. אני רק מקווה שעם כל המפסטים על שפת-גוף, יהיו לנו לפחות פוליטיקאים עם מסר ולא דוגמנים עם תרמיות מוצלחות.

אמנון רובינשטיין, שר המשפטים.

אתה צריך את האיש הזה, בתפקיד הזה, בממשלה הבאה

אתה צריך שר משפטים מקצועי
כדי לטפל בבעיותיה של מערכת המשפט ובמצבו המעורער של משרד המשפטים, יש צורך באיש מקצוע, המכיר היטב את המערכת. אמנון רובינשטיין הקים את הפקולטה למשפטים באוניברסיטת תל-אביב, וכיהן בה כדיקן. הוא משפטן בעל שם עולמי.

אתה צריך אדם מנסה בעשייה
בתפקידו כשר התקשורת, הוכיח אמנון רובינשטיין כי הוא איש ארגון וביצוע. הוא ביצע מהפך במשרד מחנה: הקים את הערוץ השני ואת הטלוויזיה החוקית בכבלים. את הדואר הפך משירות מפגר ומפסיד לעסק יעיל ומרוויח. כל טלפון רביעי במדינה הותקן בתקופתו. אלפי טלפונים ציבוריים הוצבו ברחובי הארץ. תור הממתינים כמעט נעלם. מי שידע להתמודד עם אתגר קשה זה, יוכל גם לפתור את הבעיות הקשות של מערכת המשפט.

אתה צריך אדם שיילחם למענך בממשלה
אתה זקוק לאדם שיתן חוקה לישראל - שינוי שיטת הבחירות וחקיקת חוק יסוד זכויות האדם. אתה צריך שר משפטים שיצמצם סמכויות חירום מיותרות, יקטין סמכויות הממשלה להתערבות במשק, יחלץ את הפקקים ויקצר את התורים בבתי המשפט. והעיקר: **יאבק למען שלטון החוק, ישתית את המינהל על יושר ציבורי, ידאג לאכיפת החוק והסדר הציבורי, ילחם עד חורמה בעולם הפשע, הבריונות והסמים - כדי להגן עליך, האזרח.**

כדי שאמנון רובינשטיין יהיה שר המשפטים, אתה צריך להצביע הן.

הן
תנועת המרכז שינוי
שינוי • ל"ע • המרכז הליברלי

יש פתרון שפוי
המרכז-שינוי
שינוי • ל"ע • המרכז הליברלי

مكبر من الاصل

هكذا من الأصل

המערך מנצח על המדף

הספר הלא־מפלגתי ביותר שראה אור לקראת הבחירות הוא "הכנסת" באנגלית (טקסטים של ד"ר נתנאל לורך, הקדמה של יו"ר הכנסת שלמה הלל), המביא לקורא המצוי בכך כל מה שהיה רוצה לדעת על הכנסת ולא היה לו את מי לשאול. עובדות, נתונים ותמונות. שמץ התייחסות שאיננה עובדתית הוא רק בכך שהספר (56 עמודים בכריכה רכה) ראה אור על־ידי מוזיאון ישראל. האם מוסד המחוקקים שלנו הוא כבר מוצג מוזיאלי?

בשנה האחרונה טיפטפו ספרי בחירות, פה ושם. יעקב לוי, מנכ"ל גאלופ בישראל, הוציא עוד לפני כמה חודשים ספר קטן וצהוב שכותרתו "הכתובת שעל הקיר", ובו הוכיח כי היה זה הוא שהסביר למערך ב־1984, שלמרות הסקרים המבטיחים על הניצחון המוחץ למערך הם לא יזכו בבחירות. מסקנות של מי שהיה שם וידע, לפני המעשה, שזה לא זה. לא צריך לבלבל בין ספר זה ובין "הכתובת על הקיר – לאן מוליך הליכוד" מאת אריה נאור (הוצאת "עידנים"). גם נאור היה שם (בליכוד) ועכשיו הוא מנסה להסביר מדוע הוא כבר לא שם.

לוי מתאר כיצד היה צריך לשכנע את ראשי המערך ב־1984 שמשקיף־הבית שלהם, אברהם דיסקין, טועה בתחזיות האופטימיות שלו. זמן קצר אחרי שספרו של לוי ראה אור, יצא ב"עם עובד", בספריית "אשכולות" (בשיתוף עם מכון אשכול והאוניברסיטה העברית), ספרו של דיסקין "בחירות ובוחרים בישראל". הספר הוא ניסיון אקדמי להסביר את השיטות והמגמות – ובמלים אחרות, להבהיר מדוע סבר דיסקין מה שסבר לגבי סיכויי המערך ב־1984, ואיך הוא בכל זאת צודק. זה ספר באיצטלה מחקרית, שצריך היה לשייכו לעיונים אקדמיים של אחרי בחירות, מאלה הנלמדים בחוגים למדעי המדינה, אלמלא יצא בסמיכות־זמנים כזאת לבחירות.

הגביר ממתין לא במקרה

בזמורה־ביתן קיוו ב־1978 שספרו של אלכס אנטקי "מכירת הליכוד" יהיה להיט, אחרי בחירות 1977. המהדורה הראשונה שיצאה אחרי הבחירות אכן נמכרה יפה. השנייה עדיין מונחת במחסני ההוצאה. מעבר לסקרנות הראשונית, אנשים כנראה אינם אוהבים לקרוא על תבוסות מכאיבות.

ספרי בחירות מעניינים לא פחות הם ספרים של הנבחרים ועליהם. כאן יכולה כל מפלגה למצוא מקור לא־אכזב של תחמושת שתופנה לעבר יריביה. לא במקרה מחזיק הח"כ אברהם שפירא את ספרו של אריה אבנרי "הגביר" בבית־משפט עד אחרי הבחירות. שפירא עצמו כבר אינו מועמד, אבל הוא יודע, כסוחר מנוסה, שהתקופה הטובה לספר כמו זה של אבנרי

ספרים על בחירות, של נבחרים, וספרים המשמשים תחמושת בתעמולה

היא לפני בחירות. אחריהן, לך תצעק "גוואלד".

דומה שבתקופה כזאת יצא גם ספרו של יאיר קוטלר (בשני כרכים) "הגבורת הלאומית", ובו ראיונות וקטעי עיתונות ומידע על כל מי שעומד לבחירה. קשה למצוא שם חומר מחמיא על הנבחרים, אבל לא ראיתי שום ציטטות מהספרים האלה בתעמולת הבחירות. לא היתה, כמדומני, גם התנפלות על הספרים בחנויות.

נבון כתב מחזות

באשר לפרסום ספרים על־ידי מועמדים, נשווה מפאת קוצר־היריעה רק בין המערך לליכוד. שמיר, לוי, ארנס, הורביץ, נסים, קצב, שריד, מגן, אבוחצירא, בנימין זאב בגין, תיכון, מרידור, בן אלישר, פת, שמאי, מילוא, גולדשטיין או קורפו לא נודעו ככותבי ספרים, ואם פירסמו משהו מכורך, לא היה זה להיט.

יצחק מודעי פירסם סמוך לבחירות את "מחיקת אפסים" שלו (הוצאת "עידנים"), שסיכם את תורותיו כשר אוצר ויכול היה לשמש חומר־בעירה טוב לאש התעמולה, אבל נראה שלא כך קרה. תעשייה מו"לית שלמה היא אריאל שרון, בסיועו של אורי דן, ובנימין נתניהו הוא אחד המעטים שיכול לטעון שספר בעריכתו נקרא על־ידי הנשיא רייגן (באנגלית "איך המערב יכול לנצח" – את הגרסה בעברית, בהוצאת "מעריב"), לא ידוע שהנשיא הרצוג המליץ על קריאתו.

והמערך? נכון אמנם שקיסר, ברעם, שחל, נמיר, ארבלי־אלמוזלינו או צור לא נודעו כסופרים רבי־מכר, אבל לעומתם: שמעון פרס – "לך עם האנשים", "כעת מחר" וגם שיר פה ושם, בלי להזכיר שהוא קרא הכל. יצחק נבון כתב מחזות. ספרה של רעייתו אופירה היה אמור לצאת לפני הבחירות, אבל עוכב, גם בגלל אי־הסכמה על הנוסח הסופי של כתב היד בין הכותבת, השר ובית ההוצאה ("עידנים"). עזר וייצמן כתב "לך השמים, לך הארץ" וגם ספר על קטעי דיווח. שלמה הלל הוא רב־מכר בארץ ובחו"ל עם "רוח קדים". גד יעקבי כתב ספרים על מימשל ושירה למבוגרים ולילדים. מרדכי גור כתב על כיבוש ירושלים ועל עזית הכלבה הצנחנית.

ברשימת המערך מוצאים גם סופרים פוריים כמו לובה אליאב, יוסי ביילין (ספר על התעשייה הישראלית) ושבח וייס, וביוגרף של בן גוריון שתחת השם מייקל הייסטינגס הוא גם מחבר מותחנים מצליח – מיכאל בר־זוהר.

דומה שעל מדף הספרים בחנויות – אם לא בבתי הקוראים – המערך מנצח את הליכוד. אבל בקלפי לא מוכרחים לדעת לקרוא. די ביכולת לזהות את האותיות. ושום דבר לא יתרום בשירות התעמולתי שעשה (לא למפלגתו) ספרו של יצחק רבין "פנקס שירות". ספרה של רעייתו לאה, "כל הזמן אשתו", לא סיפק למפלגה כלשהי אפילו שמץ מזה.

ביריד הספרים בלונדון, באפריל 88', התעכבה הדוכסית מיורק (בתמונה, עדיין בהיריון מלכותי) ליד הדוכן של המפיץ יהושע קופרה, והתעניינה בספר "נתיבים לארץ ישראל" של הוצאת "אמנות ארץ ישראל". היא התרשמה מתוכן הספר ומעיצובו (הספר גם צוין לשבח על־ידי שרשרת חנויות ספרים אנגלית כאחד מעשרת הספרים היפים ביותר ונרכש על־ידיה להפצה) וקיבלה עותק באנגלית במתנה, שנבדק על־ידי אנשי הביטחון

צוללים על הפנים

ספק אם אנשים רבים בארץ מכירים את הוצאת "פרינט־אאוט". מקור השם הוא במפות־הגלים שהוצאה זו מכינה ומוכרת. אבל מפות אלה הן רק חלק קטן מן המיצע שלה. כפי שאפשר היה ללמוד מדוכן ההוצאה ביריד הספרים הבינלאומי בפרנקפורט, הצלחתה הגדולה היא "מדריך צלילה בים האדום".

המדריך הוא תולדת ניסיון אישי של הבעלים של ההוצאה, מנהלה והמוטור העיקרי שלה שלמה כהן. כהן מעיד על עצמו שהתקבל ל"בצלאל" לשנה השנייה הודות לתוצאות מבחני הכניסה, ונזרק בסוף השנה השלישית לאחר שקיבל ציונים שליליים במקצועות רישום, איור וגרפיקה. מאז הוא צולל, מצלם מתחת למים, כותב, עורך ומוציא לאור את מדריך הצלילה בים האדום. אין בספר דבר שכהן לא חווה מבשרו. תוצר־לוואי של הצלילה, בליווי ניסיונו וכשרונו הגרפי, הוליד פוסטר המציג את כל סוגי הכרישים. הבסיס לפוסטר הם תצלומי כרישים, אבל הקומפוזיציה והביצוע הם של המעצב הגרפי כהן.

את מדריך הצלילה הוא משווק לא רק בעברית. הוא הפיק אותו גם באנגלית ובגרמנית וממשיך למכור אותו. לפרנקפורט הביא השנה את הפרויקט הבא שלו: מדריך צלילה באיים הקאריביים. שוב ניסיון אישי שלו, שהקוראים הקודמים אמורים לסמוך עליו.

ממשלת אחדות לאומית. שלמה כהן

את הדוכן בפרנקפורט חילק כהן עם המוצרים של עמוס רולניק (שהדי מו"לות המיוחדת שלו היתה עד השנה בשיתוף עם "כתר", ועתה הוא רכש את החברה מ"כתר" בחזרה). רולניק הציג את אחד הפוסטרים המצליחים ביותר שלה, האלף־בית בעברית ובלועזית, עם ציוריו של אבנר כץ. הפוסטר הזה קיים כבר בגירסאות של שפות שונות, לרבות רוסית (לצורך היריד במוסקווה) ופולנית.

כהן הירשה לעצמו "טייק אוף" מן הפוסטר הזה ועיצב שני פוסטרים של אלף־בית. האחד מיועד לנוצרים מאמינים (לכל אות יש מושג דתי מצויר כיד דמיונו הפרוע של כהן) והשני לאוהבי המין. מובן שמי שרוכש פוסטר אחד לא ירכוש את השני.

את כהן האמן אי אפשר לפגוש בהוצאת "פרינט־אאוט". ציוריו הפוליטיים, שנעשו באיירבראש (תקופה מסוימת היה לו דו־שבוע ב"הרשות"), יצאו בספר בפורמט גדול בהוצאת "כתר", וכותרתו "על הפנים – פורטרטים, קריקטורות ואיורים". כהן רואה עצמו מקופח במידת־מה, משום שכאשר שקיימו במוזיאון חיפה בארץ תערוכה של קריקטוריסטים ישראלים, לא פנו אליו. אבל כמו"ל, לא העז להכיר על עצמו, וזיכה ל"כתר". בינתיים, בפרנקפורט, קנו ונגנבו כמעט את כל העותקים שהיו לו.

אטלס והעולם על גבו

כרטא וההוצאה לאור של משרד הביטחון מוציאות אטלס חדש. העולם בכריכה קשה

עד עתה, מי שנזקק לאטלס בעברית מצא את מבוקשו באטלס "גאוגרפי אוניברסיטאי", בעריכתו של פרופ' משה ברוור, בהוצאת "יבנה". הוא יצא לאור ב־1974, כשהוא מסתמך על מידע קרטוגרפי של מכון הלצל בוינה, וחלקו הישראלי הוכן על־ידי ברוור ותלמידיו. האטלס הזה נמצא עדיין בשוק, כשהוא מעודכן עם כל מהדורה חדשה (כך לדברי בית ההוצאה), ונמכר (כעת ב־85 ש"ח) בעשרות אלפי עותקים. הוא היה היחיד בשוק.

לא עוד. הוצאת כרטא הירושלמית, המתמחה בנושא מפות, רכשה לפני שלוש שנים את הזכויות לבנק הנתונים והמידע הקרטוגרפי של אטלס דירקה, מבית ההוצאה וסטרמן הגרמני. הוקמה מערכת מיוחדת, הבה־ללם את אביה שחר (עורך באטלס), הבר עמירן (שכתב את הפרק השני בספר לוקח על ההתיישבות ב"אטלס ישראל", שאף אותו הוציאה "כרטא"), אסתר רפ מבית הספר לחינוך, יצחק הינברגר, המפקח על לימודי הגאוגרפיה במשרד החינוך, ואנשי המערכת הקרטוגרפית של כרטא. התוצאה, פרי עבודה של שלוש שנים, תוצג לציבור ביום־עיון במוזיאון "הארץ" ביום א' הקרוב.

328 מפות, 28 מפות עולם, 32 דיאגרמות ותחבים, 21 אלף ערכים באינדקס, מתוך ניסיון לכלול את המלה האחרונה במיפוי (צילומי לוויין והגמה בשוקום, ...) ופיתוח הפיזיות חדשות ("מבנה הלוחות" של כדור הארץ), וכל זה ב־89 ש"ח.

אטלס כרטא החדש שם את הדגש על מפות נושאיות (111 במספר), המציגות סוגי נופים שונים ומפות הדגמה של פעילות אנושית, כמו גם על העובדה שמרבית האוכלוסיה כיום חיה בערים. באטלס 47 מפות ערים בקנה־מידה של 1:50,000, כולל ערים שהתכנו לאחרונה, וכולל מוסדות חשובים (מלון ולדורף־אסטוריה בניו־יורק). יש כמובן הסברים על סוגי ההיטלים, על קנה המידה, על דיאגרמות מטאורולוגיות, על קווי האורך שבהם מודים את השעון ועל מה לא, בעצם.

כיוון שזה אטלס ישראלי, יש בו דגש רב על ישראל וארצות המזרח התיכון. חמישית מגיליונות האטלס מיוחדים לאזור זה: 10 מפות פיסיות, 14 מפות נושאיות ו־7 מפות ערים. לישראל עצמה מיוחדות 15 מפות נושאיות. ישראל, על גודלה המזערי, מופיעה במפה קטנה בצד מפות של אזורים שונים, כדי להראות לנו כמה אנחנו קטנים. הנתונים הכלכליים, המטאורולוגיים, הגאוגרפיים והמדיניים מעודכנים, כמובן, ל־1986, ובאטלסים זה עדכון נכון למדי.

יקצר המצע (וגם דלים כלי ההבעה שלי) מלתאר את כל נפלאות האטלס הזה, על סוגי מפותיו. המעורבות של משרד החינוך במערכתו מבטיחה שמורי הגאוגרפיה יהיו ערים לאטלס החדש. כרטא נתנה לפרוייקט את קשריה עם מו"לים בתחום הגאוגרפיה בחו"ל ואת הידע בייצור מפות ואטלסים (הכולל הכנת תעתיק נכון ומעודכן של שמות בעברית, כמו גם הכנת מפות מיוחדות). ההוצאה לאור של משרד הביטחון סיפקה את המימון, כמו גם פתח אל קהל רוכשים פוטנציאלי.

כל הפעילות המו"לית האחרת של כרטא (ספרי פנחס שדה באחרונה, למשל) היא בעצם העברת הזמן, עד שפרוייקט גדול כזה ש"מתבשל" בבית ההוצאה יצא לאור. עתה יש בשוק, לטובת הגאוגרפים המתחילים, שני אטלסים. הוותיק של ברוור בהוצאת "יבנה", והמלה האחרונה בארץ, של כרטא. בתחום כללי התחרות ההוגנת יתאמץ כל אחד מהם להראות במה אטלסו עולה על אטלס מתחרהו. אטלס נשא על גבו את העולם כולו, וישראל נושאת עתה על גבה אטלס חדש, המלה האחרונה בקרטוגרפיה, לדעת בית היוצר, מוגשת בצורה "מאירת־עיניים".

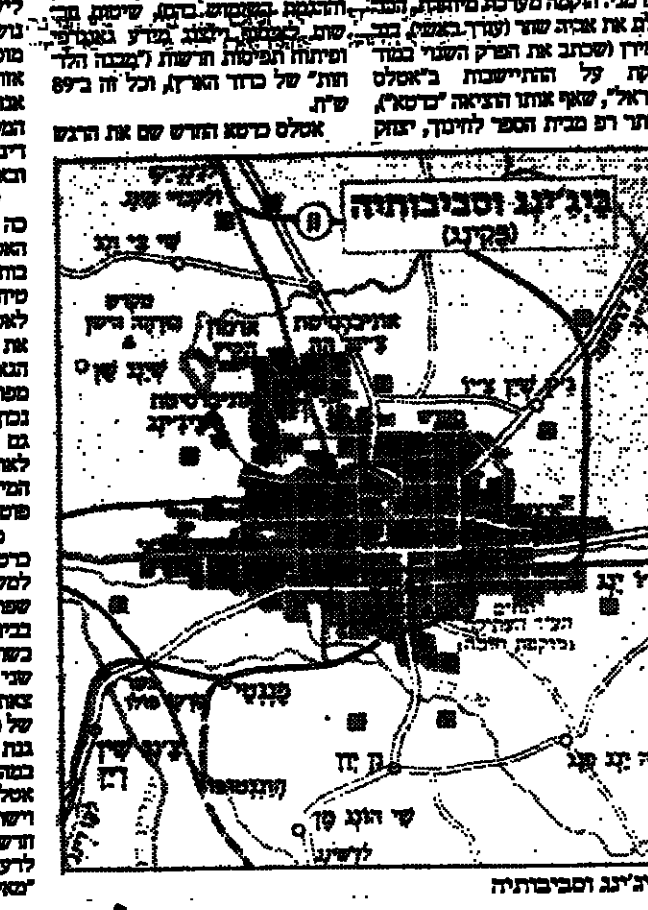

בייג'ינג וסביבותיה

אחרי פרנקפורט, לפני ירושלים

● ה"פבלישרס ויקלי", בגיליונו האחרון נותן דיווח על יריד פרנקפורט, (הדיווח הארוך יפורסם בגיליון הבא) כותב הרב לוטמן כי זה היה היריד הרגוע, אבל גם העסוק ביותר, בתולדות ירידי הספרים בפרנקפורט. מו"לים איטלקים כעסו שממשלתם הוציאה כ־700 מיליון דולר על תצוגת תרבות איטלקית בנוסח הדיסנילנד, במקום להשקיע בתרגום ספרות איטלקית. הוצאות קנופף (ארה"ב) וקייפ (בריטניה) שילמו (על־פי שמועה) בין מיליון למיליון וחצי דולר על ביוגרפיה רשמית של איב סן־לורן מבלי לראות אפילו דף אחד של כתב היד. "הסוס השחור" של היריד, על־פי לוטמן, הוא ספרו של כריסטוף רנסמאייר "העולם האחרון", בהוצאת "גרנר" הגרמנית. לדעת אנשי שיווק אין ספק שזו ספרות טובה, אך קשה להניח שתימכר בכמויות שיצדיקו את המקדמה הנדרשת.

הפרטנר העסקי החדש ביריד הם הרוסים, שקשרו עסקים עם מו"לים רבים בעולם, ואילו בהוצאת "הרפר ורו" אמרו שבקרוב יראה אור "כבו של פרסטרויקה". בשבוע הבא יגיע לוטמן, המכונה עבור "פבלישרס ויקלי" את אירופה וביוגרף בזכות עצמו, לישראל, כדי להכין כתבה עבור השבועון לקראת יריד הספרים הבינלאומי של ירושלים. הוא ייפגש כאן, כהרגלו מדי שנתיים, עם מו"לים, עורכים וסופרים, והכתבה תתפרסם מן הסתם בפברואר.

● אוסקר ולוסינדה. בפרס "בוקר" היוקרתי, בסך 15 אלף ליש"ט, זכה השנה הסופר האוסטרלי פיטר קארי על ספרו "אוסקר ולוסינדה". הספר, בן 500 עמודים, עוסק בכומר מרבון ויורשת תעשית זכוכית אוסטרלית, ובסופו ניצב לפני הקורא מבנה כנסייה מזכוכית על גדת נהר מרוחק. המבקרים כינו את הספר "באר ויקטוריאני".

תהליך קביעת הזוכה ב"בוקר" כולל רשימה ארוכה הנבחרת על־ידי צוות שופטים, ואחר־כך רשימה מצומצמת של חמישה מועמדים, שעליהם אפשר אפילו להמר. קארי היה מועמד ל"בוקר" עם ספרו הקודם, ב־1984, והפעם התחרה בברוס צ'אטווין, פנלופי פיצג'ראלד, דייוויד לודג', מרינה וורנר וסלמן ראשדי. ל"גמר" לא עלו אפילו דוריס לסינג, אניטה ברוקנר, פירס פול ריד או רוברטסון דייוויס. בראש חבר השופטים ישב מנהיג ה"לייבור" לשעבר מייקל פוט.

ה"בוקר" מסייע למכירות, כמובן, וכל המועמדים נמכרו היטב גם לפני שעלו לגמר. הנמכר ביותר הוא ספרו של ראשדי "הפסוקים השטניים", שבאשר לפרסום כאה, בהודו, כביכול, פוגע במוסלמים.

כל התוהה מי ירכוש את הזכויות בעברית לספרו של קארי, כדאי שיזכור שעדיין לא יצא בעברית "שדים קשישים" של קינגסלי אמיס, שזכה ב"בוקר" לפני שנתיים (הוצאת "מעריב"). ספר חדש של אמיס לא הגיע אפילו לחצי הגמר, ואילו ספרה של פנלופי לייבלי "מון־טייגר", שזכה בשנה שעברה, נרכש על־ידי "מודן" ולא יצא בעברית אף הוא. "אנשי העצם" של קרי הולם, שזכה לפני שלוש שנים, יצא לאור לא מזמן ב"לדוגי".

● מוסיקה ומסע. מטבעם של כתבי־עת, שעד שאתה מגיע לכתוב במדור דו־שבועי על גיליון חדש, כבר יש גיליון חדש יותר.

מבין כתבי העת שנוספו לנו בשנה־שנתיים האחרונות ראויים שניים לציון מיוחד. האחד הוא "מסע", המביא צילומים מרהיבים מחלקי עולם שונים, שרוב הישראלים אינם מגיעים אליהם. הקיעט הרפתקני האפשר מגיע, מצלם וגם מתאר, וזו תוצאה מאפשרת לכל השאר לנסוע בכורסה. כתב־עת כזה תלויים, כמובן, במודעות, וכאן מספקים את הצורך הזה משרדי הנסיעות. הנייר מעולה, ומאפשר הדפסתם של צילומי־צבע מרהיבי רעות.

כתב העת השני מגיע עוד מעט לסוף שנתו השנייה. זהו "מוסיקה", ועורכיו, ד"ר חנוך רון ויוסי סתוי, הצליחו להפוך לתופעת־קבע חשובה בנוף צרכני התרבות. מדי פעם מיוחד גיליון לנושא מסוים, כמו הגיליון המיוחד על מאהלר, או גיליון על הזמר העברי, שכלל אף תחרות לבחירת המלחין הפופולארי, ועתה הגיליון על אופרה.

גם כאן צריך לחפש את מקור המימון גם במודעות, ואלה לרוב מודעות של ציוד מוסיקלי (מגברים, רמקולים, פטפונים וקומפקט־דיסקים), וכן של חברות־יבוא של הדיסקים עצמם. הנחה היא שהקהל המתעניין במוסיקה ברמה של כתב העת האמור מסוגל גם להשקיע בציוד מוסיקלי, ולכן כדאי לפרסם כאן. זאת אולי הסיבה שאין בארץ כתב־עת רציני בענייני תיאטרון.

אל תתחמקו מהצבעה

ז
הכח השקט

מצע הכח השקט

הכח השקט יידרוש לחוקק 10 חוקים בכנסת:

בנוסף לחוקים אלו הנמצאים בתחומי ההסכמה של רב המפלגות, יתמוך הכח השקט בחוקים ותיקוני חוק שישפרו את מעמדו של האזרח מול הממסד, ויקדמו את מעמד האישה בחוק.

1. שינוי שיטת הבחירות
רק בחירות אישיות אזוריות יסירו את הדבק מהכיסאות בכנסת וימנעו שחיתות הנבחרים. תקבע ועדה מיוחדת בכנסת שתפתור בעיה מתמשכת זו מיד עם כינוסה של הכנסת. בנוסף לשיטה שהוצעה (בחירות משולבות אישיות + יחסיות) יציע הכח השקט 2 שיטות המתאימות לדעתנו למדינת ישראל. א. בחירות יחסיות ב־12 איזורים ב. תכנית הכח השקט: השיטה המשולבת – בחירות ארציות/איזוריות/אישיות – באמצעות לחיצה אחת. הבחירות יהיו אלקטרוניות כמקובל במערב (ולא תהיה בעיה של אותיות).

2. משאל עם
כדי להכריע בנושאים גורליים לעם או למדינה – תדרש הממשלה להשען על רוב מיוחס בממשלה ובכנסת. בהעדר רוב כזה, תפנה הממשלה אל הציבור כדי לקבל את פסיקתו באמצעות משאל עם. (שינוי הגבולות, מיהו יהודי, שיטת הבחירות וכד').

3. הפחתה לקראת ביטול מס הכנסה
שינוי שיטת המיסוי תוך הפחתה משמעותית של מס הכנסה ל־15% בשלב ראשון וביטולו בהדרגה, ישחררו את האזרח מציפורניו של העריץ העיקרי השולט בהכנסותיו. הדבר יצמצם את הבירוקרטיה המנגנון ויעלה את פריון העבודה. יקטן התמריץ להון שחור והאמצעים הנעלמים כיום מהארץ – ישארו בה.
לתכנון החוק: תיקבע ועדה בודקת שתאמוד את נזקי המס, ויבנו תכניות לתיכנון ביטול מס הכנסה. תוך התאמת המיסים העקיפים לצרכי תקציב המדינה.
הכח השקט יפעל בתקיפות להפסקת קביעות המס המנופחות והפיקטיביות, הנשלחות אל עשרות אלפי נישומים ויעצור בגזירות כל הסרדה בלתי סבירה של פקחי המס.

4. ביטוח רפואי ממלכתי ופרטי
צריך להבריא את המערכת הרפואית בארץ, ולאפשר לחולים לזכות בשירות נאות במרפאות ובבתי החולים – במסגרת ביטוח ממלכתי ופרטי. הביטוח הממלכתי יהיה באמצעות הביטוח הלאומי ומחירו פרוגרסיבי. הביטוח הפרטי יהיה משלים לכל המעוניין. רופא חדש יחוייב לעבוד 5 שנים במסגרת הממלכתית כדי לקבל רשיון לרפואה פרטית.

5. השכלה חינם לחיילים משוחררים
השוואת זכויות השכלה למשוחררים... החוק הקיים יורחב – משרד הבטחון יעניק לכל חיילת או חייל המשתחררים משירות חובה בצה"ל כיסוי כספי התואם את ההשכלה המשלימה – מקצועית, תיכונית, או אקדמית. שנת לימודים כנגד כל שנת שירות.

6. משפחת יום לילדי האישה העובדת
המוסד לביטוח לאומי יידרש להקים קרן השוואה לנשים עובדות וישתתף לפחות ב־50% מהוצאות אחזקת ילדי העובדת במעונות היום. (החוק יאפשר לנשים רבות להתקדם בעבודתן ולהתפרנס).

7. חלוקת האדמות והקצאת המשכנתאות
אדמות המדינה שייכות לאזרחיה. ויש לחלק מתוכן חלקים לצורך בניין והתיישבות. (עפ"י חזון הרצל האדמה תושכר למתיישבים עליה במחיר סביר (במקום חכירה יקרה ל־49 שנים מראש – כפי שמקובל היום) חלוקת האדמות תוזיל את עלות הדירות בכ־25%. המשכנתאות הקיימות יוקפאו ויהפכו להלוואות עומדות שלאחר 12 שנים של עמידה בקריטריונים – יהפכו למענק. ההטבות תהיינה רק לאזרחי המדינה.

8. פיתוח ירושלים ובנותיה
ירושלים היא לב האומה והעם בישראל – ולעולם תהווה מוקד משיכה עיקרי חשוב לעם היהודי. יש להעניק לה עדיפויות מיוחדות כדי למשוך אליה אוכלוסיה חדשה ונוספת מהארץ ומהתפוצות. יש לתכנן בה אזור סחר חופשי (דוגמת אילת לפחות). תחבורה ברכבת מהירה (מונוריל) 20 דקות לת"א. קוי תחבורה דומים בין שכונותיה למרכז. מרכז ספורט אולימפי סמוך לעיר. ותעשיית יצוא קלות – שאין בהן מפגע אקולוגי.

9. מרכז הנצחה לחללי מערכות ישראל.
יוקם אתר הנצחה מרכזי לחללי מערכות ישראל – לדורותינו. ובו אנדרטה ורחבה לטקסי זכרון. בסמוך יש להקים מרכז התייחדות ותיעוד לרישום החללים והנעדרים קורות חייהם, גבורתם ומותם. מראיון ממוחשב יתאר את הקרבות בארץ מימי השופטים עד היום. המקום המומלץ ע"י הכח השקט: הר הרצל. (המקום שהוקצב: הר איתן).

10. רשות דרכים לאומית.
תקבע רשות דרכים לאומית שתפקידה יהיה לטפל במסגרות התנועה ובעורקי התחבורה בארץ. הרשות תסלול כבישים חדשים בכספי המכס והמיסים שמשלם הנהג על רכבו ועל הדלק. כבישים טובים ותחבורה ציבורית חדישה יפחיתו את התאונות ויביאו לצמצום ההוצאות הקשורות בנזק הגופני והחומרי.

הכח השקט הוא הגב האיתן של הדמוקרטיה. הוא הרצון השקט של הציבור להשלים עם מעשה היצירה של המדינה הפוליטיים השונים. קמנו עם כח חדש ורענן – הבא לבטא את משאלות העם תוך המיתיסות מלאה למציאות – ומתוך דאגה לעתיד. מטרתנו, לכוון מבפנים את הנבחרים שיציגו את העם בכנסת הבאה, למלא את תפקידם בכבוד, ולייצג באמונות את בוחריהם.
לא תהיה לנו עמדה מגובשת לפני שנבדוק את הרצון הכמוס של הרוב הדומם – ונביא לביטויו בבית הנבחרים.

האכזבה מיכולת נבחרי העם למלא את תפקידי ההנהגה הציבורית מאז 1973, מחייבת אותנו להקים כח ציבורי איתן המתבסס על הרצון העיקרי של תושבי המדינה – לחיות בשלום, חיים טובים ושקטים. לקלוט עליה. ולמנוע ירידה של אזרחים. לצמצם פערים חברתיים – ולתת הזדמנות שווה לכל תושב להיות שותף אמיתי למעשים היוצרים את ההוויה הלאומית.

התקווה שאזרחים המהווים רוב דומם – ואינם יודעים במי לבחור מתוך מועקת המציאות – יתלכדו סביב הכח השקט כדי לבנות "מעבדה פוליטית לאומית". מעבדה שתבדוק כל עת את רצונו של הציבור הרחב ותעשה הכל כדי להביא לביטויו ע"י חברי "הכח השקט" בכנסת.

יש לנו תוכנית שתחייב את הכנסת והממשלה להיות אוזן קשובה לדרישות העם. כח שהוא עזרה ראשונה לכל מחלה לאומית. כח שהוא ענייני של האזרח הקטן בתהליכים העוברים עליו. אנו נפעל לצימצום הטיפול בבעיות המפלגות בינן לבין עצמן – ולהשקעת עיקר המאמצים בצרכיו של ציבור הבוחרים.

הכח השקט יאסוף את קולות "הבלתי־מוחלטים" "הבלתי־מבולגנים" המבקשים ביטוי ציבורי בכנסת לשנוי: הבראת המסגרות הפוליטיות בארץ. קידום המטרות הלאומיות תוך התחשבות מלאה בדעותיו העדכניות של הציבור.

מטרות היסוד של הכח השקט
1. לקיים בישראל חיים טובים – תוך הגשמת מטרות היסוד של מגילת העצמאות.
2. לאפשר איכות חיים כלכליים וחברתיים הוגנים, במקביל למאבק המתמשך על קיומנו בארץ.
3. לתקן את ההליכים הדמוקרטיים כדי ליצור קשר מחייב של הנבחרים לציבור שבחר בהם.
4. לפשט את ההליכים הבירוקרטיים המעייפים, הגוזלים את השעות היפות מחיינו, תוך צימצום המנגנון – ומתן פתרונות ממוחשבים ומהירים לרוב בעיות הקשר מימסד–אזרח.
5. להקים סכר לירידה מהארץ, ולתת הזדמנות אמיתית והוגנת לאנשים שעזבו לשוב ולבנות פה את עתידם.
6. לקיים רמת חינוך ומוסר שיבטיחו שלווה ובטחון חברתי.
7. לסייע לאנשים שכשלו בדרכם לבנות עתיד חדש.
8. להקטין למינימום את המיסוי הפוגע בכיסו וברוחו של האזרח, ולתת לזוגות צעירים הקלות מס מיוחדות – מיום נישואיהם למשך 5 שנים.
9. לעודד משק יצרני המסוגל להסתפק בכושר הייצור שלו.
10. לתת הזדמנות שווה לכל אשה ואיש ליזום יצירה מכל סוג שהוא.
11. למגר את מצוקת הדיור לרכישה ודיור עממי להשכרה לחסרי דיור קבוע.
12. לשפר את אמצעי הבטיחות של מיעוטי היכולת ולספח את נשאי הסעד והעזרה לאלת בעצרת מאגר כח האדם שיפלט עם צמצום המנגנון המנופח.

כשאין לך עדיפות ראשונה
הכח השקט הוא העדפה נכונה

אל תהסס, אל תתלבט, תן קולך לכח השקט

הכח השקט

ז
הכח השקט

80 מועמדי הכח השקט לכנסת ה־12.

בית לחם, אוקטובר 88'. החיילים נכנסים בנשק דרוך הארוכים "ברקה" (נקה). הסוחר מבחין: "לשבאב לא נכאם, לחיילים לא נכאם, לי נכאם" תצלום: יג"א

בין הפטיש היהודי לסדן המוסלמי

מאת מרדכי ארציאלי

בבית לחם, העיר האחרונה שנכנסה למעגל האינתיפאדה, יש מחנה פליטים עם חשמל ומים זורמים, וללא צחנה. זו לא עזה. ההתקוממות כאן אינה רק נגד צה"ל, אלא מאבק בין עדות. התיירים בורחים משם

לבית לחם מעמד של אחד האתרים המקודשים ביותר לנצרות. תמיד היה שם רוב לנוצרים. גם היום, מבחינת צביונה ואופייה היא כזו. יותר מעשרים כנסיות, יותר מנזרים מבורים, ובכל מקום נראים אנשי כמורה מרוב הכתות הנוצריות. ראש העיר נוצרי: מבין 11 חברי המועצה 8 נוצרים, ורק 3 מוסלמים. אך מספרם של הנוצרים הולך וקטן ומספר המוסלמים גדל. אין סטטיסטיקה מדוייקת: ההערכה היא, שבעיר המונה 30 אלף נפש יש יותר מ־60% מוסלמים ופחות מ־40% נוצרים.

השינוי הזה בגלל שתי סיבות. האחת, הגירה של נוצרים לארצות דרום־אמריקה ומספר קטן של לידות בקרב המשפחות הנוצריות. השנייה, הגירה של מוסלמים מחברון ובנותיה, זו גבוה מאוד בעשור האחרון. הנוצרים עדיין בעלי החנויות למסחר ובמוצרי נוי לתיירים. מירב העסקים הקשורים בענף התיירות, כמו מזכרות, בתי מלון, מסעדות – בידיהם. גם הבעלות על חלק ניכר מהמפעלים שייכת להם. אך השוק הישן בשכונת פאעלידה והשוק העירוני הגדול ליד ג'בל מוריד נמצאים בבעלות מלאה של בעלי עסקים מוסלמים.

"בימי השלטון הירדני", אומר סוחר נוצרי, "לא עשו פקידי המלך חוסיין דבר כדי לעודד את התיירות. זו אחת הסיבות ששלחנו את ילדינו ללמוד בחוץ, ורובם השתקעו באמריקה הדרומית. אולי 150 אלף מבני עירנו". אחרי 1967 התפתחה בעיר לא רק תעשיית התיירות, אלא גם תעשיית טקסטיל, קוסמטיקה, רהיטים, מרצפות ומוצרי שיש, חייטות ומוסכים. זו העיר היחידה ביו"ש שבה יש חנויות למכבר פתוחים – 4 במספר. את מספר התיירים שביקרו בה ביום אחד בעבר ב־1,500". השבוע אמר ג'ורג' סמור, ראש לשכת התיירות המקומית: "היום אתה הראשון שנכנס למשרד. אתמול באו 9 אנשים, ביקשו מפות, שאלו בקשר לכנסיות. מבחינה תיירותית העיר מתה. אמנם באים אוטובוסים עם תיירים, באים ומייד חוזרים, מי רוצה לבוא אם זורקים אבנים?"

"אנו נתונים בין הפטיש והסדן, בין היהודים והמוסלמים. היהודים לוחצים עלינו לשלם מס הכנסה ומס ערך־מוסף כמו לפני שנה ושנתיים, והם הרי יודעים שבגלל האינתיפאדה העסקים שלנו נפגעו מאוד. המוסלמים כופים עלינו להשאיר את החנויות פתוחות רק 3 שעות ביום, משעה 9 בבוקר ועד 12 בצהריים, אף־על־פי שבכל עיר הגדה הרצועה החנויות פתוחות 4 ו־5 שעות ביום, משעה 8 בבוקר ועד 12 או 1 בצהריים", אומר סוחר נוצרי, בעליה של חנות למכבר מזכרות וחפצי נוי לתיירים ברחוב כנסיית המולד בבית לחם.

הרבנים נענו לאותו של עיתונאי הכותב לישא עיתונים בגרמניה.

האינתיפאדה פרצה במחנה פליטים ברצועת עזה והמגפה התפשטה לשומרון וליהודה. בית לחם היתה האחרונה שנכנסה למעגל האינתיפאדה, רק בחודש פברואר. רמת האלימות בה נמוכה יחסית. אין להשוות אותה לשכם, לקלקיליה, לרמאללה ולחברון, וברור שלא לערי הרצועה. בכל ההפגנות וההתגוששות נהרג בה צעיר אחד: זרק בקבוק תבערה על רכב צבאי שנע בשוק הישן, נורה ונהרג.

חמאס נגד חמאס

הלוויתו וקבורתו של הצעיר, בבית הקברות המוסלמי שליד קבר רחל, היתה לאות ההפגנות הסוערות שידעה העיר. מאות רבות של צעירים רעולי פנים שנשאו כרזות ונופפו דגלי אש"ף חסמו את הכבישים, זרקו אבנים על כלי רכב ועל תחנת המשטרה המקומית. בבית לחם, השקטה יחסית לכל הערים הערביות, היה זה המקרה היחיד שבו נרצח במוצאית מרץ חייל ישראלי. בבית־לחם נהרסו בכל תקופת האינתיפאדה שני בתים בשכונת האדי מאעלי, בעקבות תפיסת חוליה של זורקי בקבוקי תבערה.

כבכל עיר ערבית, יש גם בבית לחם ועדות עממיות. אך בעיר שיש בה אוכלוסיה נוצרית די גדולה, הוקמה לפני כמה חודשים תנועה חדשה, גוף חשאי נוסף ושמו חמאס – תנועת ההתעוררות הנוצרית. גוף זה, שאיש מהמוסלמים בעיר לא מוכן להישבע שהוא קיים, נועד להיאבק לא רק בשלטון הישראלי, אלא במיוחד בתנועת חמאס – תנועת ההתנגדות האסלאמית.

שבאב וצבא – הנזל והמכבר

המקרה שבו צריך חמאס להלחם בו, מאוד באותו מימי מחצית אוגוסט. הורו פעילי החמאס לקיים שביתה וביקשו מבעלי החנויות לסגור את חנויותיהם. החמאס האיסלמית והפונדמנטליסטית אינה קשורה להנהגה המאוחדת, אינה מקבלת את מרותה, והשביתה שאותה ביקשה ליישם לא היתה בהתאם להוראות הוועדות העממיות. הנוצרים בעלי החנויות, שימי השביתה הוזרים התשנים גמאש עליהם, העיקו את בני משאר הותים, ואלה הכריזו שיגמור לאתגרי החמאס. אך בעיר יש האומרים, שבני־ידי החמאס הוכו על ידי פעילי אש"ף ובעיר הופצו כרוזים בהם נאמר שתנועת חמאס הנוצרית קיימת כבר ואנשיה הם בנים בתנועת השחרור הפלשתינאית. על כל הקירות, בין עשרות ומאות הכתובות בצבע ניתן להבחין בחתימה: חמאס.

הסיסמאות על הקירות נמחקות בשעות הבוקר המאוחרות. החיילים מכריחים את בעלי החנויות לכסות אותן בסיד או בצבע. אך בלילה יוצא השבאב וכותב כתובות וסיסמאות חדשות. במדרגות המובילות מהשוק הישן לרחבת כנסיית המולד, ליד סוחרי המזכרות, עוברת חוליה של 4 חיילים בנשק דרוך. הם קוראים לבעל החנות, מצביעים על הכתובת שמעל לחנותו ואחד מהם אומר לו: ברקה (נקה). הסוחר אינו מתווכח, הוא חוזר לחנותו, ומייד יוצא עם כסא ודלי ובתוכו מברשת, מבקש מהשכן להחזיק בכסא, עולה עליו ועובר במברשת מספר פעמים על הכתובת. אחר כך אומר: "מי ישלם לי עבור הצבע? כל לילה השבאב כותבים וכל בוקר החיילים חוזרים ממני לנקות. לשבאב לא נכאם, לחיילים לא נכאם, לי נכאם. ועוד איך נכאם".

מבין 60 השוטרים הערבים ששירתו במשטרת בית לחם, 8 שרדו. לא ניתן לראותם בשווקים וברחובות. רואים רק חיילים, השוטרים נמצאים בתחנה. ואם אין שוטרים המפקחים על התנועה, מרשים לעצמם נהגים לנסוע ללא הגבלות, להיכנס לכביש שנכתב "אין כניסה" מרצב בחנות, ולהחנות את הרכב היכן שמתחשק.

בכבישי המחנה ניתן להבחין בכתמים שחורים, בשאריות של צמיגים שכלו באש. גם אבנים רבות בשולי הכבישים. חשמל, מים זורמים, אין צחנה. אך הצפיפות רבה. אף מי שביקר במחנות הפליטים ברצועת עזה מבחין בהבדל עצום.

עם בוקר המשפחה... בית לחם. עיר ראשי בכלל משמעותה של המלה. כלי רכב אינם נעים, אור בוקע רק מחלונות הבתים הדירות. את השקט שובר מפעם לפעם מנוע של ג'יפ צבאי מסייר, מנסה לתפוס את כותבי הסיסמאות על הקירות.

רובם מאזור בית־ג'יברין ומיקום מבית־נתיף. שם המחנה ניתן על שם המחילה הגדולה שבה, המולת אל־עזה.

השבוע היה המחנה בעוצר. נערי המחנה זרקו אבנים לעבר אוטובוס שהסיע תיירים ותיירת אחת נפצעה בראשה. הגזירות, שאותן ניתן למנות על אצבעות הידיים, בעולות. על הוטו השמל רגלונים שרופים שעיין להבחין בצבע המקורי שלהם.

רוצה לחזור

מחנה הפליטים עאידה ממוקם מערבית לקבר רחל, מאחורי בית הקברות המוסלמי, ובו 3,000 נפש. ברובם נמצאים פליטי 1948 מאזור לוד, רמלה ופרוזדור ירושלים. ליד אחד הבתים יושב גבר לבוש פיג'מת פסים. שמו אומר מוחמד חסאן, הוא בן פחות משישים, מבית־שמש שליד הרימוב. "מ־1948 אני במחנה", הוא מספר, "אבל 15 שנים הייתי בגרמניה, פועל בעיירת אחנבאך. עשיתי יותר ממאה אלף מארקים והחזרתי. בכסף בניתי את הבית היפה הזה ונתתי מתנות לילדים שלי. שני בנים שלי מהנדסים ועובדים בסעודיה. בן אחד שלי לומד באוניברסיטה של ירדן, ועכשיו אני רוצה שיהיה שלום. אבל אני... יש לי פה בית יפה, אבל אני רוצה לחזור, שכולנו, כל יושבי המחנה, נחזור למקומות שמהם היהודים גירשו אותנו".

"אני מתנה שמחכה לשעת כושר"

מאת דניאל דגן

יולי קושרובסקי, מסורב־עלייה מזה 18 שנה, מתמרן בין פוליטיקה, נשירה והאהבה לישראל

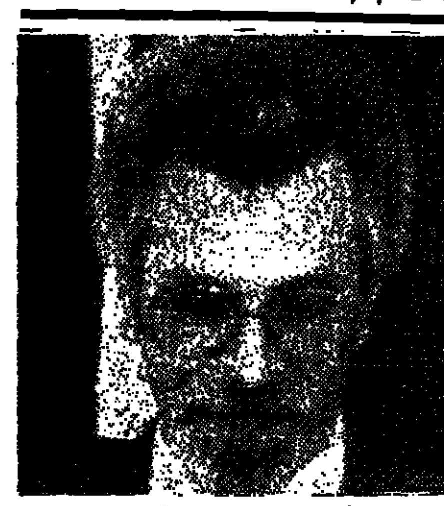

קושרובסקי: לא להאשים את הנושרים, הם נכנעים לכללי המשחק תצלום: איי־פי

מוסקווה

יולי קושרובסקי הוא הסירובניק הותיק ביותר בבריה"מ. כשהגיש לראשונה את בקשתו לבוא ארצה עבד במכון מחקר צבאי בסברדלובסק; בקשת העלייה שלו נענתה בשלילה מזה 18 שנים בטענה שיש ברשותו סודות ביטחוניים. קושרובסקי, המדבר עברית רהוטה, מכנה את עצמו "האדם הסודי ביותר ברפובליקה".

כמו רוב אחיו בריה"מ, חי קושרובסקי בדירה צנועה ביותר – שלושה חדרים קטנטנים, שבהם מתגוררים שני בני זוג, ילדים אחדים, ואם בגיל מתקדם. המטבח הוא כוך צר המכיל רק בקושי כמה מכשירי־חשמל פרימיטיביים. למרות כל זה, קושרובסקי שופע אופטימיות וביטחון עצמי. ברור לו לחלוטין שמולדתו היא ישראל. הוא מדבר על הסובייטים כ"הם", ועל הישראלים כ"אנחנו". אבל, "כאשר אבוא ארצה", הוא אומר, "היום הזה בוודאי יגיע, אהיה מיד לזוטר בעיני הישראלים".

שש פעמים נעצר קושרובסקי בגלל פעילותו למען העלייה, אך תמיד לתקופות קצרות – לא יותר מחודש ימים. הוא מופיע באסיפות, מפגין גם ברשמיות, ועד לאחרונה היה פעיל בארגון המגבית (כיום זה בלתי אפשרי בגלל התמורה הדתית והיקנית בעובשים). זהו הצד השני, המבוער, במרכזיות הפתיחות והבנייה מחדש של מיכאיל גורבאצ'וב. ברוסיה הסובייטית אסור כיום לרדת לרחוב ולדבר אל העם בלי אישור השלטונות.

קושרובסקי עוסק כיום בעבודה פוליטית, בלימוד עברית ובאופן חלקי גם במקצועו המקורי. יש לו קשרים ענפים עם קהילות יהודיות במערב והוא מכיר לפני ולפנים את החברה הסובייטית. מדי פעם הוא מתגרה, וכנראה בהצלחה גדולה, ב"יהודים מטעם" המופיעים בשם השלטונות כ"הועדות אנטי־ציוניות".

"בעידן הפרסטרויקה והגלאסנוסט", אומר קושרובסקי, "הדברים יותר פשוטים. לא רודפים אותנו, נותנים לפעול פחות או יותר בחופשיות. יש אפילו ניצנים של הכרה מסוימת מצד השלטונות – הדוגמא הטובה ביותר היא פתיחת המרכז לתרבות יהודית במרכז מוסקווה, עם ספרייה שתכיל כרכים בעברית, יידיש, רוסית ואנגלית.

"יש גם שינוי באווירה", הוא מוסיף, "המשתקף בהורדת הטון בהתקפות על ישראל, והרטוריקה פחות עויינת כלפי פעילי העלייה. אך במציאות, בשטח, עדיין יש קשיים רבים בתחום העלייה, המדיניות מאופיינת בשרירות־לב. הסירובניקים, וכמובן אני, נחשבים על־ידי השלטונות למתנות שיוגשו בשעת כושר, מן הסתם כדי להשביע את רצונו של מנהיג מערבי כלשהו".

קושרובסקי מרוצה מן התמיכה שמעניקה מדינת ישראל לתנועת העלייה. לדעתו הנושא חייב להישאר על סדר היום עד שהרוסים ישחררו לסירובניק האחרון לצאת.

לדבריו, אין לאלץ אנשים לבוא לארץ, אך יש לשאוף להסדרים שיעניקו זכות קדימה למי שרוצים באמת להתיישב בישראל. במצב הקיים, הוא טוען, הנושרים תופסים מקומות של אנשים המעוניינים באמת לעלות ארצה.

למה הנשירה כה גדולה? קושרובסקי מלגלג על תיאוריות המסבירות כאילו היוצאים מבריה"מ מפחדים מן ה"שוק" של מדינה יהודית לאחר שהתרגלו לחיות בסביבה אחרת. "אלה הם תירוצים רחוקים ולא רציניים", הוא אומר, "ההסבר פשוט: האנשים רוצים לשפר את מצבם, ומאמינים שבארה"ב יהיה יותר קל תנוח".

האם אין להאשים את העולים בכזב בשקר ביודעין? הם מבקשים ומקבלים אשרות עלייה לישראל, אך אינם מתכוונים כלל לבוא ארצה. קושרובסקי: "הם נאלצים לרמות כדי לצאת מכאן. אי־אפשר להאשים אותם. הם פשוט נכנעים לכללי המשחק. צריך להבין, שיש גם הרבה לא־יהודים שרוצים לצאת לאמריקה. אם הרוסים היו מכירים ב"עלייה לארה"ב" העניין לא היה נגמר. מיליונים כאן היו מבקשים אשרות יציאה. הבקשה לעלות לישראל היא חלק מן המשחק של כל הצדדים – כולל הצד הרוסי".

ללא קשר למעשה בתחום העלייה, חל בחודשים האחרונים גידול מהיר במספר אשרות היציאה שמעניקה בריה"מ למי שרוצים לבוא לביקור (לביקור בלבד) בישראל.

עובדי המשלחת הקונסולרית הישראלית כאן מדווחים, כי מתוך 150 עד 200 אנשים הפונים אליהם מדי־יום כדי לבקש אשרות כניסה ארצה, יותר ממחצית רוצים לבוא כתיירים בלבד, ולא כדי להשתקע.

אנשים אלה, הבאים לארץ לביקורים, הם ברובם יהודים בעלי אזרחות סובייטית. עצם השהות בארץ, קצרה ככל שתהיה, מאפשרת להם לאסוף מידע ממקור ראשון על תנאי החיים בישראל. אחד הפונים למשלחת הקונסולרית אמר תוך המתנה לתורו לפני בניין השגרירות ההולנדית במוסקווה: "לפני שאני עושה צעד כה מכריע של עלייה לישראל הייתי מעדיף לבקר בארץ ולהתרשם בצורה בלתי אמצעית. אחר־כך אספר לבני־המשפחה ואתייעץ עם קרובים וידידים. ייתכן מאוד שהביקור הזה, וביקורים של אנשים נוספים, יסייעו להשלים את המידע שלנו על ישראל. אני באמת סקרן לדעת אם ישראל כל כך נוראה כפי שהיא מצטיירת בכלי־התקשורת כאן".

בימה חופשית

בזכות השותפים הזוטרים

מאת יוסף בדמן

הכותב הוא פרופסור לביולוגיה באוניברסיטת תל־אביב

המערך אינו מעלה שום נימוקים עניינים, בין בתחומי מדיניות החוץ והביטחון ובין בתחומי הפנים (חברה, כלכלה, כפייה דתית), במאבקו נגד רצ (שינוי או מפ"ם). הוא מנסה להבהיל אותנו בטענה שתמיכה גדולה במפלגות אלה (ולא בו) תביא לעליית הימין. דוברי המערך חוזרים וטוענים, שהצבעה בעבור רצ (שינוי או מפ"ם) עלולה להשמיט מידי שמעון פרס את ראשות הממשלה הבאה. טענה זאת מתבססת על ההנחה שהנשיא יטיל את תפקיד הרכבת הממשלה על ראש המפלגה הגדולה ביותר, ושבגוף הפוליטי יש מפלגות הפוסחות על שתי הסעיפים. אשר להנחה הראשונה, זה פירוש קונסטיטוציוני שכידוע אין לו שום בסיס במציאות. אולם ההנחה השנייה היא פוליטית ומן הראוי לבדקה.

מבחינת תוצאות הבחירות קיימות שלוש אפשרויות, ושלוש בלבד: רוב מוחלט לגוש הימין ולמפלגות הדתיות (להוציא מימ"ד), רוב מוחלט לגוש השמאל, ותיקו בין שני הגושים. איזו השפעה עשויה להיות להצבעת רצ (שינוי או מפ"ם) על פני המערך בכל אחת משלוש האפשרויות?

אפשרות ראשונה: גוש הימין, יחד עם המפלגות הדתיות (להוציא מימ"ד), זוכה ברוב מוחלט. דוברי המערך מנסים להשלות אותנו בכך, שבתנאים אלה, אם יזכה המערך ביותר מנדטים מהליכוד, יטיל הנשיא את תפקיד ראש הממשלה על פרס וזה יצליח להעביר מפלגות הפוסחות על שתי הסעיפים להצטרף אליו, דבר שיאפשר הקמת ממשלה בראשותו.

מי הן המפלגות הפוסחות על שתי הסעיפים? בעבר, כידוע, היתה זאת מפד"ל. מפד"ל בראשותו של שפירא, ואפילו בראשותו של ד"ר בורג, היתה בעלת־ברית פוטנציאלית ואידיאלית לשותפות רבת־שנים עם המערך. היום מישהו רוצה להשלות את עצמו שזה תופס לגבי המפד"ל של הפרופ' שאקי? בוודאי יש מישהו כזה. בראש ובראשונה מפד"ל עצמה. מדוע לא תנסה ליצור תדמית של פתיחות? "הגבל פתוח" זה בוודאי לא יזיק בכל משא ומתן קואליציוני עתידי לטובת שלמונים. המערך מפיץ בדיה זו, מתוך שהוא מנסה להשלות את עצמו וגם כדי להבהיל את התומכים הפוטנציאליים של רצ, שינוי או מפ"ם.

ואשר לשתי המפלגות הדתיות האחרות, אגודת־ישראל וש"ס, האם מישהו יכול לטעון ברצינות שכאשר לגוש הימין ולשלוש המפלגות הדתיות יהיו שישים ואחד צירים בכנסת, אגודת־ישראל או ש"ס יעדיפו קואליציה עם המערך על פני קואליציה ימנית ודתית? לפיכך, אם תוצאות הבחירות יעניקו למפלגות הימין ולמפלגות הדתיות שישים ואחד חברי כנסת, גם כאשר רצ, שינוי ומפ"ם ייעלמו מהמפה הפוליטית, המערך יזכה בכל הצירים שלהן ויהיו לו חמישה עשר צירים יותר מאשר לליכוד – שמעון פרס יהיה ראש האופוזיציה. האופוזיציה לוחמת רצוי מאוד שתישען על אופוזיציונרים מנוסים ועקביים, המצויים בשורות רצ, שינוי ומפ"ם.

אפשרות שנייה: גוש השמאל זוכה ברוב מוחלט. בתנאים יש, אכן, ודאות גמורה שבין המשתרים לפתוחו נמצא גם את הליכים המר שפירא. אך האם צריך לפרט מדוע בתנאים אלה, ככל שיגדל חלקו של רצ, שינוי ומפ"ם, כן ייטב?

אפשרות שלישית: תיקו בין הגושים. מה עשוי לקרות בתנאים אלה? לגוש הימין אין פרטנרים פוטנציאליים בגוש השמאל. ואם בתנאים אלה עשויות המפלגות הדתיות, כולן או מקצתן, להתמך בשמעון פרס? ייתכן. אולם ברור שגם בנסיבות אלה הוא יהיה זקוק לשותפים הזוטרים, ואלה יהוו משקל נגדי רצוי מאוד בכל התחומים.

אם תוצאות הבחירות יביאו לתיקו בין שני הגושים, וגם בנסיבות אחרות, עדיין נותרת האופציה של ממשלת אחדות לאומית. מי שרוצה לחזק את האופציה הזאת אל יצביע רצ, שינוי או מפ"ם, אלא "בכל זאת מערך".

מאוד לא בריא להעליב את הרופא

מאת דניאל גולמן

The New York Times

מיוחד ל"הארץ"

ניו־יורק

מחקר חדש גילה שאם אינך מתייחס בכבוד לרופא שלך, עלול הדבר להתנקם בבריאותך. המחקר החדש סיפק מבט ראשון על תכונות וגישות בקרב חולים הגורמים במיוחד לרופאים מנוסים. החולים המציקים והמכעיסים ביותר את הרופאים, כך התברר, הם אלה המביעים איום על תחושת היושר המקצועי של הרופא. פציינטים מזלזלים, ביקורתיים או משפילים, למשל, מרגיזים הרבה יותר מאשר חולים המתעלמים מהוראות הרופא או אינם יכולים לשלם לו, מצא המחקר.

מומחים שלמדו את דרכי ההחלטה של רופאים באבחנה ובטיפול אומרים, כי למימצאים יש השלכות מרחיקות. חולים המעוררים תגובה רגשית ברופאיהם עלולים שלא מודעת לשבש את דייקנות האבחון של הרופא בעת ההחלטות על הטיפול בהם. למשל, טינה בלתי מודעת, אומרים מומחים אלה, יכולה לגרום לרופאים להיות פחות ערים ויסודיים בטיפולם. מצבים רגשיים מקדים כי זיהוי בעיה זו יסייע להם להתגבר. ביסוד תגובות אלה.

אם הערכתו העצמית של רופא נשענת יותר על תדמיתו המקצועית העצמית, "הוא יהיה חשוף לחולים הנראים בעיניו זו או אחרת כדוחים אותו", אומר ג'ון מלצברגר, פסיכיאטר בבית־הספר לרפואה של הרווארד. "זו בעיה פוטנציאלית של כל חולה", אמר.

המחקר החדש מתואר בגיליון הנוכחי של "פסיכוסומאטיקס" במאמר מאת רוברט סמית, פסיכיאטר, וג'ורג' זימנר, פסיכולוג, שניהם מבית־הספר לרפואה באוניברסיטת מישיגן. הם שיגרו שאלות למומחים לרפואה פנימית ברחבי מישיגן, כך בכלל של 330 איש. 59 השיבו. השאלון תיאר 33 פעולות של פציינטים שראיונות קודמים עם רופאים העלו כי הן עלולות להרגיז.

המצבים שנמצאו מטרידים ומכעיסים ביותר היו אלה שבהם חולה קרא תיגר באופן כלשהו על יושרו המקצועי או הערכתו העצמית של רופא. בין השאר – ביטויי ביקורת גלויה מצד החולה, יחס של אי־כבוד או זעם כלפי הרופא, התעלמות ממה שהרופא מנסה לומר, ודרישה לבצע הליכים שלדעת הרופא אינם נחוצים.

כמה מהמצבים שרופאים מצאו כי הם מרגיזים במיוחד היו קשורים למצבם הרפואי של החולים, לא למעשיהם. רופאים ציינו כי הם חשו בלבול, והרמה וזעם כאשר לא הצליחו לעמוד במדויק על מצבו של חולה, או כאשר מצבו הורע על אף כל מאמציהם. פחות מזעזעים אך עדיין מטרידים היו חולים שבעיותיהם דרשו הקדשת זמן רב מאוד, שהתנהגו כאילו ניסו לפתות את הרופא או הרופאה או שהפגינו האישית שלהם לקנות בוסר.

חיפוש פרוע

שוטרים וגנבים / ראובן שפירא

שבלשי משטרה ערכו בהן חיפוש – אמנם על־פי חוק, ועם צו חיפוש שהוצא על־ידי בית־משפט – התחילו את ויריקן המונים והועגים. הרבה תלונות וטענות מושמעות על־ידי אנשים שבלשי משטרה ערכו "ביקור ביתי" בביתם. לא כל התלונות מגיעות לידיעת המשטרה ולטיפול של גורמים אחרים, מסיבות מובנות. חלק הארי של החיפושים נערך בבתיהם של משפחות עבריינים ומשפחות קשות־יום, שאינן נמנות דווקא עם העשירון העליון היודע לעמוד על שלו. משפחות רבות מספרות שהשוטרים עזבו את הבית לאחר החיפוש והשאירו את ביתם הפוך, והן מסתפקות בכך. לא מתפשת להרגיז את המשטרה.

ובכל זאת התופעה קיימת, והיא אינה מוגבלת לאזור מסוים שבו פעולת המשטרה, או לפעילותה של יחידה משטרתית זו או אחרת. החיפוש הברוטלי לפעמים, ההתנהגות הגסה כלפי פרטיותו ורכושו של האזרח והרמיסה בידי וברגל גסה, מאפיינים שוטרים רבים. בחסות צווי בית־המשפט, בשירות הרשות והחוק, הם נכנסים לקודש הקודשים של האזרחים, המבכים גם בדברים האינטימיים ביותר, ובסופו של דבר עוזבים את המקום בלי להתנצל על אי־הסדר שהשאירו אחריהם.

מדי שנה עורכת המשטרה אלפי חיפושים בבתי אזרחים. יש ביניהם כאלה שזו הפעם הראשונה שנערך אצלם חיפוש ויש כאלה המתורגלים בחיפושים נשנים, ומקבלים את הדין, מי בהבנה ומי בחריקת שיניים.

כדי לבצע חיפוש זקוקה המשטרה לצו של שופט. השופטים בדרך כלל נדיבים במתן צווי החיפוש, וזאת לאחר שחוקרי המשטרה מנמקים את הבקשה למתן הצו ומחתמים על אמינות הנימוקים בתצהיר. במרבית המקרים השופטים אינם מפקחים על דרך ביצוע צו החיפוש שנתנו.

לפני כשבועיים כעס מאוד, כנראה, שופט בית משפט השלום בכפר־סבא, זה מעלם, כאשר בני משפחתו של סעיד בלעום מטייבה, שנעצר כחשוד בסחר בסמים, התלוננו בפניו באמצעות פרקליטם עו"ד דרור מקרין על ההפכה והאי־סדר שהשאירו בביתם שוטרים שערכו בו חיפוש אחר סמים. בפני השופט הוצגו תצלומים שהראו את הבית אחרי החיפוש המשטרתי בו. השופט מצא לנכון לכתוב החלטה בגרון, ובין השאר כתב: "כאשר המשטרה מבצעת חיפוש והיא צריכה לגרום נזק כדי להגיע למקום החשוד, מסמיך אותה החוק לעשות כן. אבל להשאיר בית הפוך הרוס בצורה כה משפילה ולא לדאוג להחזרת מה שאפשר להחזיר, ולהותיר מפות הפוכות, בגדים על הרצפה, שולחנות שבורים הפוכים, המטות שלא הוחזרו למקום – הוא דבר בלתי נסבל. לא לצורך זה ניתנה סמכות החיפוש. אני מודיע קבל עם ועדה שמקרים כאלה, אם יוכחו, יגרמו נזק רב למשטרה ואולי יביאו לכך שצווי חיפוש יינתנו במידה אחרת. התמונות אלה ופרוטוקול הדין יועברו למפקד מרחב שרון, שמתבקש לערוך חקירה בגרון ולהסיק המסקנות המתבקשות".

אחיו של החשוד תיאר בפני את השתלשלות החיפוש שנערך ב־19.10 בבית המשפחה בטייבה: "השוטרים הגיעו ב־5:30 בבוקר. שברו את המנעול, שברו תריסים מפלסטיק וחלון מזכוכית. הם הרביצו והתנהגו כבנות. שברו ארונות ומיטות, שפכו את כל הבגדים על הרצפה, שברו זכוכיות של תמונות וגם שעון־קיר. עשו בלגן בבית, הוציאו את האוכל מהמקרר והפירות והשאירו על הרצפה, גרמו נזק למערכת סטריאו. הם דיברו לא יפה. לא מדובר רק בנזק כספי. הם גרמו נזק נפשי, סיים – בייחוד לאמא שלנו. מאז החיפוש הזה היא בוכה, לא ישנה בלילות. הם הפכו את הבית למזבלה. כבר עשו בבית חיפושים בעבר, אבל אף פעם זה לא היה כזה. היו בערך 15 שוטרים, רובם בלשים בבגדים אזרחיים. הם פעלו בזעם, בזעם גדול, קרעו את הריפוד הפנימי של מכונית המרצדס של סעיד. בכל החיפוש הזה הם לא מצאו סמים".

במשטרת מרחב השרון בודקים את תלונות בני המשפחה ואת דברי השופט מעלם.

במשטרה מסבירים שכאשר באים לחפש סמים בביתו של סוחר סמים, יש לבצע חיפוש "אינטנסיבי". כדי למצוא מנות הרואין התופסות נפח קטן, יש צורך לפתוח ולפרק כל מה שאפשר, כי אפשרויות ההסתרה ומקומות המסתור רבים. לפעמים יש לפרק מסגרות של תמונות ולפעמים לשפוך תוכן של קופסאות קפה וסוכר, או לפרק מכשירי רדיו. הבלשים בדרך־כלל מיומנים ויודעים היכן לחפש.

ברור שלא תמיד יש לבלשים סבלנות, זמן וחשק להחזיר כל חפץ למקומו ולהרכיב כל מה שפירקו. פקודות הקבע של המשטרה קובעות במפורש בסעיף "שיטת ביצוע החיפוש": "צוות המחפשים ישמור על הסדר במקום החיפוש. עם תום החיפוש יש להחזיר עד כמה שניתן כל חפץ למקומו. במהלך החיפוש יש להימנע מגרימת נזק מיותר, אלא אם הדבר הכרחי לביצוע החיפוש. פירוק חלקים ואביזרים ייעשה, עד כמה שניתן, באופן שיאפשר החזרת המצב לקדמותו. הנבדק לא אחראי על החיפוש כי מצוי במקום מצב נעול באותן, למשל, וכי יש צורך בעריכת חיפוש בו ובעל המקום טוען כי אין בידו מפתח, רשאי האחראי על החיפוש לפרוץ את המקום הנעול, אם לא ראה דרך אחרת לפתיחתו, או להפקיד משמר על המצב או המקום הנעול עד להשגת מפתח".

מלבד פקודות הקבע יש במשטרה שורה של הנחיות המורות לשוטרים כיצד בדיוק ובאילו תנאים יש לבצע חיפוש. על הנייר, אם כן, הכל מוסדר. אך גם מנוסח פקודת הקבע נראה כי לשוטרים יש חופש מסוים בשיקול דעת בבואם לפרק דברים ולפרוץ בעת חיפוש. הם נדרשים "להימנע מגרימת נזק מיותר, אלא אם הדבר הכרחי לביצוע החיפוש". אך מי קובע מתי גרימת הנזק הכרחית ומהי מידת הנזק המותרת והסבירה. כמעט כל פעולה פרועה שבמהלכה הפכים ההורסים אפשר להסביר בצורך ההכרחי לחיפוש. וחוץ מזה, לכל מי שמצוי מעט בנושא החיפושים המשטרתיים וחזה את הדבר מבשרו, או בביתו, ברור שפעמים רבות אין השוטרים מקיימים אפילו את מינימום המגבלות והפקודות שמחייבות פקודות הקבע וההנחיות של המטה הארצי.

במשטרה אומרים: מי שחושב ששוטרים פעלו לא נכון בעת עריכת חיפוש בביתו, יכול להתלונן והתלונה תיבדק. שוטרים שיתברר כי פעלו בניגוד לפקודות הקבע של המשטרה, ייענשו. ראש מחלקת החקירות במטה הארצי, ניצב משה צור, מדגיש: "נעיין בהחלטת השופט מעלם. נבחון מה קרה. אם יתברר שיש צורך לרענן ולהבהיר שוב בנושא עריכת החיפושים, נעשה זאת".

הכל טוב ויפה. המשטרה ממליצה להתלונן, אבל כיצד יבדקו התלונות? הרי בעלי בית שבו נערך חיפוש אינם יכולים להשאיר את המהפכה והאי־הסדר בביתם במשך ימים רבים עד שתיערך הבדיקה בתלונה. גם צילום הנזקים אינו מספיק: כבר שמעתי בעבר טענות של קציני משטרה בכירים כאלה, שבני הבית פירקו את הנזקים בעצמם והוסיפו "צבע" ודרמטיות למה שהותירו אחריהם השוטרים. והרי אי אפשר לצרף לכל חיפוש קצין בכיר שיפקח על ביצועו. בתנאים אלה נותרת בעינה הבעיה מי יקבע את האמת ומי יפצה את בעלי הבית על נזקי החיפוש. ראשי המשטרה והמחוקק צריכים לתת על כך את הדעת.

מפם

מפ"ם -
מפלגת הפועלים המאוחדת
והבלתי מפלגתיים

ועדת הבחירות המרכזית
לכנסת השתים־עשרה

הודעה על חופש הבחירות חשאיותן וטוהרן

בהתאם לסעיף 16 לחוק הבחירות (דרכי תעמולה) התשי"ט 1959, הנני מבהיר בזה לציבור הבוחרים את זכותם לבחור באווירה חופשית ולפי מצפונם, בעד אחת מרשימות המועמדים שאושרו לבחירות לכנסת השתים־עשרה.
ההצבעה בבחירות היא חשאית. ועדת הבחירות המרכזית נקטה בכל האמצעים הנאותים כדי להבטיח זאת.
האמצעים שננקטו הם, בין היתר:
מעטפה בה מכניס הבוחר את פתק ההצבעה שלו, אטומה לחלוטין, והבוחר גם רשאי להדביקה, אם רצונו בכך;
בכל מקום קלפי נמצא פרגוד המסתיר את המצביע מעין כל. הבוחר עצמו, ורק הוא, רשאי לשים את פתק ההצבעה לתוך מעטפת ההצבעה. רק הבוחר רשאי לשים את מעטפת ההצבעה כשבתוכה פתק ההצבעה, אל תוך תיבת הקלפי, בה מתערבבת המעטפה עם יתר המעטפות של הבוחרים המצביעים באותו אזור. רק מי שמחמת מחלה או מום אינו מסוגל להצביע לבדו, רשאי להסתייע בהצבעתו באדם אחר שהביא איתו.
החוק קובע עונשים חמורים על מעשי שחיתות בקשר לבחירות, על הפרעות בבחירות ועל הצבעה שלא כחוק. בכלל זה: לכל הנותן או המציע שוחד לבוחר בקשר להצבעתו; המקבל או המסכים לקבל שוחד למטרות הצבעה; המבטיח לבוחר עבודה או המונע ממנו עבודה או המאיים בפיטורין כדי שיצביע בעד רשימת מועמדים מסויימת; המפריע את המהלך הסדיר של הבחירות; המפריע לבוחר בהצבעה או המונע אותו מהצביע; המשתמש לצורך זיהויו בפני ועדת קלפי בתעודת זהות שאינה שלו; וכן המצביע יותר מפעם אחת.
בטוחני כי הוראות החוק והאמצעים שנקטה ועדת הבחירות המרכזית לקיומן, יש בהם כדי לאפשר לכל אזרח הצבעה לפי הכרתו ומצפונו בלבד.
הנני קורא איפוא לכל בעל זכות בחירה לממש את זכותו ולהצביע כאזרח חופשי.

בכבוד רב,
השופט אליעזר גולדברג
שופט בית המשפט העליון
יושב ראש ועדת הבחירות המרכזית לכנסת הי"ב

מדינת ישראל
משרד האנרגיה והתשתית
מינהל הדלק

צו בדבר עדכון מחירים מירביים למוצרי נפט – (מס' 7)

בתוקף סמכותי לפי סעיף 4 לצו יציבות מחירים במצרכים ושירותים (מחירים מירביים למוצרי נפט) התשמ"ח – 1988, הנני קובע כי החל מיום 1.11.88 יהיו המחירים המירביים של מוצרי הנפט כמפורט להלן:
המחיר במחוז החברה המשווקת בשקלים חדשים (אינו כולל מס ערך מוסף).

1. נפט־אבי		
כתזקיר זיקה לייצור לצרכן המקומי	(מ"ק)	186.01 – ש"ח
2. גפ"ר		
כתזקיר זיקה למספרות והספורטיביות לייצור לשוק המקומי	(מ"ק)	172.06 – ש"ח
3. מזוט קל־		
א. מחיר ל־1000 ליטר־	בחיפה	165.16 – ש"ח
	באשדוד	165.66 – ש"ח
ב. מחיר לטון מסרי בחיפה ובאשדוד בהרמה		150.97 – ש"ח
4. מזוט כבד "1500" (א"ג 2.7%)־		
א. מחיר לטון מסרי למפעל הצורך מעל 25.000 טון מסרי־	בחיפה	123.82 – ש"ח
	באשדוד	126.30 – ש"ח
ב. מחיר לטון מסרי למפעל אחר־	בחיפה	141.68 – ש"ח
	באשדוד	142.19 – ש"ח
5. מזוט כבד "4000" (א"ג 2.7%)־		
א. מחיר לטון מסרי לחברת החשמל		113.38 – ש"ח
ב. למפעל הצורך מעל 25.000 טון מסרי־	בחיפה בהרמה	116.30 – ש"ח
	בחיפה	118.32 – ש"ח
	באשדוד	118.82 – ש"ח
ב. מחיר לטון מסרי למפעל אחר־	בחיפה	135.21 – ש"ח
	באשדוד	135.70 – ש"ח
6. זפת (ביטומן)־		
א. מחיר לטון מסרי ל־80/50, 60/70, 80/100		168.91 – ש"ח
ב. מחיר לטון מסרי לת.ב.3 ת.ב.5		136.85 – ש"ח
ג. מחיר לטון מסרי בלתי־מנושף		136.85 – ש"ח

המחירים של יתר מוצרי הנפט שנקבעו במועד בדבר עדכון מחירים מירביים למוצרי נפט התשמ"ח – 1988, יישארו בתוקפם ללא שינוי.

(–) שמעון גלבוע
מנהל מינהל הדלק

עמק מפעלי סריגה בע"מ
תיקון טעות
בהודעה מיום 31.10.88 בדבר כינוס אסיפה שנתית לדיון בדו"חות הכספיים לשנה שהסתיימה ב־31.12.87
נפלה טעות – מועד כינוסה ב־23.11.88 ולא כפי שפורסם.

חוק התכנון והבניה תשכ"ה 1965
הועדה המקומית לתכנון ולבניה תל־אביב־יפו
הודעה לפי סעיף 149 לחוק התכנון והבניה תשכ"ה 1965
הרינו מודיעים בזאת כי הוגשה לועדה המקומית לתכנון ולבניה תל־אביב־יפו בקשה ליתן אישור לשימוש חורג ממסורים למשרד למשרד תשפיר בין המרתף להקומה של 3 שנים ברחוב ארנון מס' 20, גוש 6968, חלקה 46, תיק בנין 104־020 בקשה מס' 651־888.
בעל קרקע או בנין או המחזיק בהם שיש לו התנגדות להוצאת ההיתר/אישור הנ"ל בנוסח זה רשאי להגיש לועדה המקומית לתכנון ולבניה תל־אביב־יפו, שד' בן גוריון 68, את התנגדותו המנומקת ולציין כתובתו המדוייקת והמלאה.
ההתנגדויות תתקבלנה במשך 14 יום מתאריך פרסום הודעה זו. המתנגדים לדון בפני הועדה הנ"ל.
י. בססי
סגן ראש העיריה
יו"ר הועדה המקומית לתכנון ולבניה תל־אביב־יפו

הועדה המקומית לתכנון ובניה
המועצה המקומית קרית מבטן
הודעה עפ"י סעיף 149(1)
לחוק התכנון והבניה תשכ"ה–1965
ניתנת בזאת הודעה כי הוגשה לועדה המקומית לתכנון ולבניה קרית־מבטן בקשה להקלה:
בגוש 10592 חלקה 380 רחוב הגבורים 17 משפ' רבני עודד בקשה להקלה באחוזי בניה בגודל 0.72%.
התנגדויות יש להגיש במשך שבועיים מיום פרסום הודעה זו.
ע. בן דוד
יו"ר הועדה המקומית לתכנון ובניה

صكذا من الاهل

ספורט

בעריכת יחיאל ארזי

עמוס עלה למקום ה־26 בדירוג המחשב העולמי

ישחק היום באנטוורפן נגד האוסטרלי דארן קאהיל

מאת יאיר עמיקם
כתב "ספורט הארץ"

אל 262 אלף הדולרים אשר שילשל שלשום עמוס מנסדורף לחשבון הבנק שלו, לאחר ניצחונו הגדול בגמר אליפות הטניס הפתוחה של צרפת בפאריס על בראד גילברט, ואל 1000 הנקודות שבהן זכה, התווספה אתמול הידיעה, כי בדירוג העולמי במסגרת האי־טי־פי. שופר, הוא עלה שבעה שלבים בדירוג, ממקום 33 למקום 26.

העליה בדירוג של מנסדורף לא מפתיעה, כמו זו של בראד גילברט, אשר זכה ב־700 נקודות וקפץ עשרה שלבים בדירוג, ממקום 23 למקום 13. למעשה רוב הטניסאים הבכירים שהשתתפו בטורניר בפאריס, שיפרו את דירוגם. לאסק השוודי, אשר נוצח על ידי עמוס בחצי הגמר, עלה למקום ה־17, מהמקום ה־25. ג'ון מקנרו עלה ארבעה שלבים, סים מאיוס וארון קריקסטין שלב אחד.

להלן עשרים הראשונים בדירוג העולמי כפי שנקבע אתמול בדירוג המחשב הנעשה בניו יורק: 1. וילנדר, 2. לנדל, 3. אדברג, 4. אגאסי, 5. בקר, 6. קילסון, 7. מאיוס, 8. קונורס, 9. קאש, 10. לקונט, 11. מאצ'יר, 12. נואה, 13. גילברט, 14. מקנרו, 15. צ'סנוקב, 16. מוסטר, 17. לאסק, 18. קריקסטין, 19. סבצ'ס, 20. פרסידולק.

עמוס מנסדורף יחל היום את הופעתו בטורניר הראווה באנטוורפן נגד האוסטרלי דארן קאהיל (ולא נגד איוואן לנדל כפי שפורסם אתמול בטעות). אם יגבר עשוי מנסדורף לפגוש את המדורג שני בעולם איוואן לנדל, שעימו נפגש בפעם האחרונה בפלשינג־מדאוס, בתחילת ספטמבר, ונוצח בחמש מערכות.

אתמול היו כמה משחקים בסיבוב הראשון באנטוורפן. האוסטרי הורסט סקוף ניצח את הסנגלי יאיה דומביה 6–2, 6–2. קלאודיו מזאדרי משוויץ ניצח את ג'רום פורטיה מצרפת 6–1, 6–1.

ברכה מהשר נבון

השר יצחק נבון שיגר אתמול מברק ברכה לטניסאי עמוס מנסדורף על נצחונו בטורניר הטניס הגדול בפריס. השר כתב: "מברך אותך על הישג הספורטיבי המעולה. נצחונך הוא תעודת כבוד לך, לספורט הישראלי ולמדינת ישראל. יישר כוחך, עלה והצלח".

המזכ"ל שוב מעופף

אופק 1 בדרך לשוויץ

דובר הפועל: לא מודיעים על נסיעתו, כיוון שהיא כל כך קצרה שעד שנפרסם על צאתו הוא כבר יחזור

יצחק אופק

מזכ"ל הפועל יצחק אופק, שחזר לפני ימים לא רבים ממסע ממושך בסיאול, שם עמד בראש המשלחת האולימפית הישראלית, ממריא היום שוב.

אופק ימלא בשעות הבוקר חובתו הלאומית בקלפי ואחר כך ימריא לשוויץ. שום הודעה רשמית על נסיעתו לא מתפרסמת על ידי מרכז הפועל.

יצחק אלג'ים, דובר הפועל. לאן המזכ"ל אופק ממריא ולצורך מה?

אלג'ים: אופק טס לשוויץ לקונגרס של התאחדויות הספורט של כל העולם.

בשם מרכז הפועל?

לא. אופק הוא נציג איגוד ספורט הפועלים בקונגרס. הוא יחזור ביום ראשון.

מדוע מרכז הפועל אינו מפרסם הודעה על נסיעתו?

הקונגרס כל כך קצר, עד שנפרסם הודעה הוא כבר יחזור. מה אתה רוצה לכתוב?

רק מה שאתה אומר.

אבל אתה יודע, יש דברים שאני מדבר בידיעות, בצורה לא מחייבת.

אבטעב שאמרת שהנסיעה כל כך קצרה שעד שתפרסמו הודעה שיצא הוא כבר יחזור.

תראה, זו לא נסיעה חשובה כמו למוסקבה שצריך להוציא הודעה. אבל אנחנו לא מסתירים דבר. אם מישהו שואל אנחנו עונים.

האם לא שואלים?

או לא אומרים. מה כל כך חשוב שאופק נוסע?

ומה הנסיעה הבאה שלו?

אתה חושב שמתכננים נסיעות חודש מראש?

זאת אומרת, שבנובמבר יסע אופק רק פעם אחת?

לא שיש לי ידיעה אחרת.

יהושע שביא

כדורגל / נבחרת לאומית

הבלגים לא משחררים את רוני למשחק עם הרומנים

מאת משה הר־געש
כתב "ספורט הארץ"

רוני רוזנטל, החלוץ החיפאי המצטיין לא ישוחרר למשחק הרעים הבינארצי של נבחרת ישראל ברומניה ב־23 בנובמבר — הודעה רשמית על כך התקבלה אתמול מהמועדון הבלגי סטנדרד־ליאז' בו משחק רוזנטל. הבלגים נימקו בעומס מישחקים את התנגדותם לשחרור למישחק עם הרומנים.

נבחרת ישראל תמריא לרומניה באמצע הלילה שבין שבת לראשון ה־20 בנובמבר, כשעתיים לאחר חצות וכעשר שעות בלבד לאחר מישחקי המחזור העשירי. שעות ספורות לאחר המישחק תמריא הנבחרת חזרה לישראל.

יצחק שניאור המאמן את הנבחרת בצוותא עם יעקב גרונדמן, ימריא כבר הערב לרומניה כדי לחזות במישחק הבינארצי רומניה — יוון, מחר, במוקדמות הגביע העולמי.

שניאור ירגל אחרי הרומנים כמו שריגל אחרי מלטה, כאשר שיחקה בקפריסין כשבוע לפני המישחק בישראל שניצחה בבאר־שבע 2–0.

היום יחל מחנה האימונים השבועי השיגרתי במכון וינגייט. הסגל יתכנס בצהריים ולאחר מכן יתאמן פעם אחת בשעות אחר הצהריים. מחר יהיה אימון בוקר ואחר־הצהרים מישחק אימון מול הפועל בת־ים מהליגה הארצית.

לסגל צורפו שלושה שחקנים: שמואל גילרדי שוער הפועל רמת־גן מוליך הליגה הארצית, סלובודאן דראפיץ' הכדורגלן היוגוסלבי של מכבי נתניה ואפריים דוידי שהיה שוער קבוע בסגלי הנבחרות הקודמים שהודרכו ע"י היוגוסלבי מילינקוביץ' ועל־ידי הישראלי יוסף מירמוביץ.

גילרדי, הנציג היחיד בסגל מהליגה הארצית, עלול להחמיץ את אימון הנבחרת בסגל, אם לא ישוחרר משרות מילואים.

כדורגל / מיבזקים מהליגה

מכנס הושאל לטבריה לעונה

מאת סיני אתנן
כתב "ספורט הארץ"

עודד מכנס, החלוץ הנתנייתי הבינלאומי, הגיע אתמול רישמית לתחנה נוספת בקאריירה המגוונת שלו — הפועל טבריה. שמעון מגל פקיד ההתאחדות לכדורגל, אמר אמש, כי מכנס הושאל לעולה החדשה מטבריה למשך עונה אחת. אתמול ערך מכנס אימון ראשון בקבוצתו החדשה.

יהושע מליאס, שוער הפועל תל־אביב, חידש אתמול את פעילותו בקבוצה, לאחר שהחרים אותה זמן מה בגלל חילוקי דיעות עם ההנהלה. ראשי הקבוצה החליטו ללכת לקראת מליאס לאחר שהתנצל בפני השחקנים. לאחר האימון אתמול היתה אסיפה ובסיומה יצאו השחקנים לארוחה משותפת.

ייבחנו השבוע בקבוצת בני־יהודה. מאמן הקבוצה אהוד בן־שושן מחפש קשר שעשה מישחק. ההחלטה אם לצרף אחד מהם לקבוצה תתקבל ודאי בימים הקרובים.

שמשון תל־אביב התאמן אתמול כמעט בהרכב מלא, לאחר תקופה ממושכת בה סבל ממכת פציעות. החלוץ הוותיק גדעון דמתי חזר להתאמן. יפתח הלוי, שחקן סגל הנבחרת הלאומית, עדיין סובל מפציעה.

צפרירים חולון יארחו ביום שישי את המוליך מכבי נתניה. יהיה זה כנראה המישחק היחיד במחזור השמיני שיקדים את שש המישחקים האחרים בליגה הלאומית. בחולון שורר מתח רב למשחק, גם בהתחשב בעובדה שאת נתניה אימן בעונה שעברה זאב זלצר, כיום מאמנם של החולונים.

חיים ברשאנן וראובן אלקבץ.

התפרעות ברמלה העיבה על מחזור מצויין

ראשון לציון ניצחה ברמלה 99–98 בשניה האחרונה והמון נרגז התפרע ופגע בכל הבא ליד; אליצור נתניה התאושש בניצחון מוחץ 83–104 על מכבי חיפה

כדורסל / מחזור שביעי

מאת אילן פיטו
כתב "ספורט הארץ"

זה יכול היה להיות מחזור השיא של העונה עד כה: מישחקים מעניינים, חלקם מותחים, הפתעה גדולה אחת, הרבה כדורסל טוב. אבל הכל הולכים לטובה מה שהתרחש באולם אליצור רמלה, בתום מישחק הניצחון של מכבי ראשון־לציון על אליצור רמלה 99–98, מסל ניצחון בשניה האחרונה שניקלע בידי רוני בוסני.

הדיווחים העצובים שהגיעו מרמלה מלמדים, כי דבר כזה עוד לא היה באולמות הכדורסל בישראל. ההמון התעמר בחמת זעם על שופטי המישחק שפסיקותיהם לא היו לרוחו. גם שחקני הקבוצה האורחת, מכבי ראשון־לציון, היו מטרה לחפצים השונים שניזרקו.

תופעה זו מעוררת סלידה. יש לעוקרה מן השורש — וביד קשה. שום סיבה לא יוכל להצדיק התפרעות כזו, גם אם טעו השופטים, דבר שעוד לא הוכח.

האירועים ברמלה העמידו בצל את ניצחונו הגדול של אליצור נתניה 83–104 על מכבי חיפה. נתניה מגלה התאוששות ומכינה בניצחון שני; ניצחון נאה השיג בביתו הפועל ירושלים על הקבוצה המצליחה מכבי רמת־גן. ירושלים, במישחק הגנה מעולה, ניצחה 75–82.

הפועל חיפה ניצח בקלות, כצפוי, את האחרון הפועל איתן־גבת 80–113. לגבת היה זה המפסד שביעי רצוף והיא היחידה ללא ניצחון. היא מדורגת במקום אחרון, כשרמלה, עם ניצחון אחד, מקדימה אותה.

במקום הראשון מכבי תל־אביב עם שבעה ניצחונות, ללא הפסד. מכבי ניצח בשבת את הפועל גליל־עליון 66–70. במקום השני, עם הפסד אחד, הפועל תל־אביב, שניצח שלשום בחולון את הפועל המקומי 89–102.

ירושלים לחמה למען הניצחון

מאת רוני דיאמן

מישחק הגנה מעולה, בניצוחו של מייק קארטר, העניק להפועל ירושלים ניצחון ביתי נאה על מכבי רמת־גן 75–82.

הירושלמים הציגו את הטוב במישחקיהם העונה. הם לחמו על כל כדור, ושחקני החוץ הורן שפע ואת חזן, שניהם ביום טוב, צלפו לסל בהצלחה.

עשר הדקות הראשונות של ההתמודדות היו שקולות. אחר כך הצליחה ירושלים לעלות ליתרון ברור יותר — 14–19, 16–22 ו־33–41 במחצית.

ההפסקה לא ציננה את הירושלמים, שכעבור שש דקות מחידוש המישחק מצאו עצמם ביתרון 13 נקודות — 43–56. אולם דווקא כשנראה היה שירושלים תפתח פער גדול יותר, התעורר הרולד קילינג, שחקנה המצטיין של מכבי רמת־גן, שסייע לקבוצתו לצמצם את ההפרש. אבל מריצות לסל ירושלים, היתרון הירושלמי קטן עד ל־63–66 (דקה 34). אולם בנקודה זו נעצרה רמת־גן, הרבה בזכות מייק קארטר ששמר את הגריג, במישחק להימנה מעודד השרכר, שהלהיב את הקהל ביציעים.

רק ינאי לחם בהפועל חיפה

מאת אביחם ציבין

דורון ססקי, שמיעט לשחק העונה, חזר אמש לעצמו בניצחון הקל של הפועל חיפה על הפועל איתן גבת 80–113 (36–50).

שחקני הפועל חיפה לא נאלצו לגלות יכולת גבוהה נגד הקבוצה החלשה מגבת. במחצית השניה הגיעו החיפאים ליתרון של 50 נקודות — 52–102. אולם למרות זאת, הם לא הישבו לשחק. היו להם הרבה דקות חלושות ומעט דקות מבריקות. באותן דקות טובות ידעו תמיד לעלות להפרש גדול.

הבולט בגבת היה הוותיק בועז יבאי שלא בייש שחקנים צעירים ממנו. יבאי צלף, שמר היטב וקטף כדורים חוזרים לא מעטים. אבל חבריו ביישו, כשחלקם הגדול לא הצליח להגיע לכושרו הנוכחי של יבאי. מי שהיה מרוצה מהניצחון יותר מכולם היה המאמן יריב ורשיצקי, שפוטר לפני כמה ימים וחזר לאחר שעות לא רבות. ורשיצקי הוכיח, כי הוא מסוגל להצעיד את הקבוצה להישגים בעתיד.

בוסני קלע אחרון ברמלה

מאת פרדי ביריה

שבע שניות לסיום הורה לוח התוצאות 97–98 לרמלה. ג'ק קורנליוס מתנת לסל ראשון־לציון. פרי באוורס דחף את קורנליוס ושוב הרביץ. השופט הבינלאומי, שרק להפתעת כולם על צעדים נגד רמלה. האורחים יצאו להתקפה ורוני בוסני הצליח לקלוע שתי נקודות (היחידות במחצית השניה) עם צלצול המכוכית וקבע 98–99 לראשון־לציון.

המחצית הראשונה היתה מעניינת והיתרון עבר מצד לצד. האורחים פתחו את המישחק עם שלושה גמדים ושני גבוהים (ללא הוד פרי באוורס) והסתדרו יפה עם רמלה. מיקי ברקוביץ פתח מצויין וקלע בפתיחה 8 נקודות (4 מ־5 בניסיונות). בדקה ה־10 מיקי על הספסל ורמלה, בניצוחו של דייויד תדרקיהל, עלתה ליתרון אותו לא שמטה עד סיום המחצית הראשונה 49–53.

את המחצית השניה פתחו הרמלאים בסערה. בדקה ה־25 נרשם יתרון שיא 53–69. מאמן ראשון־לציון, משה וינקרנץ, הושיב את חיים זלוטיקמן שהיה חלש במחצית הראשונה. ואכן, זלוטיקמן חולל את המפנה. הוא סוחט עבירות וקלע מטווחים שונים.

שש וחצי דקות לסיום חזר מיקי ברקוביץ למגרש כדי לעלות את קבוצתו ליתרון ראשון במחצית השניה — 87–88. תדרקיהל, שהיה המצטיין במישחק, השיב בארבע נקודות רצופות. ואז קלע בוסני את סל הניצחון.

נתניה ממשיכה במסע ההחלצות

מאת חנן מאיר

אליצור נתניה המשיך במסע ההיחלצות מתחתית הטבלה, לאחר שהביס במישחק ביתי מצויין ומהיר את מכבי חיפה 83–104.

בפתיחה היתה זו דווקא חיפה שהוליכה ביתרון בן 2–3 נקודות, הודות ליכולת טובה של עדי גורדון. אולם בדקה ה־12, במצב שיוויון 23–23, שלב באליצור דייויד בלאט, שהדף ליף את קארל גורדון (שצבר 3 עבירות) ואליצור, בהתקפות מתפרצות, מחק כמעט כליל את הגנת חיפה. הוא, שהוא קלע עד לסיום המחצית הראשונה 26 נקודות לעומת 12 של חיפה ויצא למחצית ביתרון 15 נקודות — 34–49.

תנופת נתניה נימשכה במחצית השניה, הודות לדקות טובות של רונאלד מור (12 ריבאונדים). מור ודייויד קוק היו הבולטים מתחת לסל, בהגנה ובהתקפה, ואף קלעו נקודות רבות מטווח. בחיפה איכזב ארי רוזנברג (5 נק' בלבד במחצית הראשונה). גם רבדי אותם היה חלש. רק הנדי אסף ברנע הציג יכולת מניחה את הדעת, בעיקר בהתקפה, ובדקות רבות היה היחיד כמעט שנילחם בגבוהי אליצור. מנב והאלס עזר לו במיקצת.

אליצור עלה ליתרון שיא של 29 נקודות 58–87 (דקה 34), בזכות דקות טובות של קארל גורדון. חיפה, במאמץ אחרון, ניסתה להקטין בדקה ה־37 (77–94), אבל ניצחונה של אליצור לא הוטל בספק.

קארל גורדון הנתנייתי בדרך להטבעה לסל מכבי חיפה במשחק ההפתעה הגדולה של המחזור בו הביס אליצור את אורחיו מחיפה 83–104. (צילום: עדי קרן)

אוהדי אליצור רמלה התפרעו בסיום המישחק

לא השלימו עם החלטות השופטים. רוני בוסני מראשון־לציון ניפגע בכתפו במהלך ההתפרעות

מאת פרדי ביריה
כתב "ספורט הארץ"

עם צלצול המכוכית לסיום המישחק בין אליצור רמלה למכבי ראשון־לציון, פרצו עשרות מאוהדי רמלה למיגרש וניסו לפגוע בשופטים טוד ודניק וחן בורנשטיין. במהלך המישחק הושלכו פחיות משקה לעבר השופטים. השיא היה 7 שניות לסיום, כאשר השופט טוד ודניק פסק באותן תמונה על צעדים נגד ג'ק קורנליוס מרמלה, במצב 97–98 לרמלה.

כוחות משטרה הוזעקו לאולם, כדי להרגיע את הרוחות. במהלך התפרצות האוהדים למיגרש ניפגע בכתפו שחקן מכבי ראשון־לציון רוני בוסני.

כשעה לאחר המישחק, לא נירגע ההמון הזועם הגר על חדרי ההלבשה של השופטים. יש לציין שבדקה האחרונה לא שרק טוד ודניק לעבירה ברורה שבוצעה נגד דייויד תדרקיהל מרמלה, ומנגד שרק לעבירה לחובתו של רמלאי אחר, שמואל גבדלמן. החלטות אלו עוררו את זעם הקהל.

כדורסל / כל המספרים

אליצור נתניה – מכבי חיפה 83–104 (34–49)

● המצטיין: רונאלד מור ● קלעו לנתניה: גורדון 28, מור 25, קוק 19, גוט 11, בלאט 11, ברכה 7, היניק 3 ● קלעו לחיפה: ברנע 21, הולאס 18, רוזנברג 13, גורדון 11, אוהאנס 10, הבר 4, לייב 3 ● שופטים: ראובן וירזבניק וגדי זילברברג, 650 צופים, בנתניה.

מכבי ראשל"צ – אליצור רמלה 99–98 (53–49)

● המצטיין: דיויד תדרקיהל ● קלעו לראשון־לציון: זלוטיקמן 28, ריילפורד 26, באוורס 10, בוסני 10, ברקוביץ 10, גלמן 8, כץ 7 ● קלעו לרמלה: תדרקיהל 33, גבדלמן 18, סמית 17, קורנליוס 17, הרניק 5, הרמן 4, רימון 4 ● שופטים: טוד וודניק וחן בורנשטיין, 800 צופים, ברמלה.

הפועל ירושלים – מכבי רמת־גן 82–75 (41–33)

● המצטיין: הרולד קילינג ● קלעו לירושלים: שפע 25, בלקוול 22, חזן 21, קארטר 7, אטלס 5, גראהם 2 ● קלעו לרמת־גן: קילינג 31, מאיז 12, גאמי 10, ביגו 8, אדרייט 5, שילד 5 ● שופטים: דוד רגן ורמי פנחס, 1500 צופים, בירושלים.

הפועל חיפה – הפועל איתן־גבת 113–80 (50–36)

● המצטיין: דורון ססקי ● קלעו לחיפה: חזן 28, יוסמן 25, ססקי 17, יובנס 14, גורס 12, יוספיץ' 12, קרמיצ'בסקי 2, שטסום 2, אלון 1 ● קלעו לגבת: איימוס 21, יבאי 17, אורן שמר 12, גרונוס 10, שמחוני 6, יעקבי 5, יעקב דוד 4, אלון שמר 3, רוקח 2 ● שופטים: שי שטריקס ואריה זילברברג, 1000 צופים, בחיפה.

טבלת הליגה הלאומית

	קבוצה	מש'	סלים	נק'
1.	מכבי ת"א	7	598–693	14
2.	הפועל ת"א	7	578–672	13
3.	גליל־עליון	7	538–599	12
4.	מכבי ר"ג	7	618–646	11
5.	מכבי חיפה	7	574–577	11
6.	הפועל חיפה	7	588–643	10
7.	מכ. ראשל"צ	7	619–635	10
8.	ה. ירושלים	7	613–573	10
9.	הפועל חולון	7	592–595	9
10.	אליצור נתניה	7	674–617	9
11.	אליצור רמלה	7	726–627	8
12.	הפועל גבת	7	787–613	7

מלך הסלים

1. הרולד קילינג (רמת־גן) 189
2. דניס וויליאמס (הפ' ת"א) 182
3. ברד ליף (גליל־עליון) 171
4. ה. ריילפורד (ראשל"צ) 168
5. ארי רוזנברג (מכבי חיפה) 156

במחזור הבא

מישחקי המחזור השמיני יהיו ביום שני, ה־7.11:

● מכבי ראשון־לציון — מכבי ת"א
● מכבי חיפה — גליל־עליון (6.11)
● מכבי רמת־גן — אליצור נתניה
● הפועל ת"א — הפועל ירושלים
● הפועל איתן־גבת — הפועל חולון
● אליצור רמלה — הפועל חיפה

גביע אירופה לאלופות

מכבי ת"א בכוננות בגלל הצהרות הבלגים על נצחון

המאמן צבי שרף: זה משחק על כל הקופה ויש לזכור שלפני ארבע שנים הפסדנו באוסטנד בהפרש 10 נ'

מאת יאיר עמיקם
כתב "ספורט הארץ"

אלוף הכדורסל מכבי תל־אביב, יוצא הערב לבלגיה למשחק הראשון בגביע אירופה לאלופות, נגד האלופה הבלגית, אוסטנד סנאייד, שיהיה מחר באוסטנד. המצטיינת בסיכום שני המשחקים תעלה לבית הגמר. היום בשעה 11 בבוקר יערכו המכבים אימון מסכם וחלק מהשחקנים, בעלי זכות הבחירה ילכו לקלפי למלא את חובתם הלאומית.

הקדמת משחק הליגה, שהיה במוצאי שבת בגליל, בו ניצח מכבי 66–70, איפשר למאמן צבי שרף, להתכונן בראש שקט להתמודדות בבלגיה. שרף, שריגל אחר סנאייד לפני שבועות אחדים, ישים דגש על ניטרולם של שני האמריקאים של הקבוצה הבלגית, והבליסט פרדריק (שיחק בעבר בבלוניה נגד הפועל ר"ג) וריצ'י ג'ונסון המשחק זו השנה השניה באוסטנד ולפני כן שיחק במכבי חיפה.

שרף חושש בעיקר מהרכז־קלע פרדריק, ולא מן הנמנע שלוי סימס יפתח בתחילת המשחק, כדי לשמור עליו צמוד מן ההתחלה. מאמן מכבי שאינו נוטה לנקוב בשמות שחקני החמישיה הפותחת, ציין כי רק לויד הרכז המנוסה שלו עד כה, עשה עבודה מצויינת בשמירה על חיין פרימן בכדור הגליל במשחקה האחרון של הקבוצה.

צבי שרף הוסיף אמש: "מבחינת מכבי המשחקים נגד אוסטנד זה במעט הכל. הרבה כסף עומד על כפות המאזניים וגם העובדה שבבלגיה מדברים על ניצחון על מכבי מכניסה אותנו לכוננות. זכור לי היטב ההפסד נגד קבוצה זו לפני 4 שנים בהפרש 10 נקודות באותו מעמד. שיחקנו כל כך גרוע שאיני זוכר את מכבי משחק כך. כעבור שבוע ניצחנו ב־42 הפרש ועלינו לבית הגמר".

לאוון מרסר, יחנוך את הופעתו בגביע אירופה לאלופות, לאחר שעד כה שיחק במדי הפועל תל־אביב בגביע למחזיקות גביע ובגביע קוראץ'. המאמן שרף תולה במרסר תקוות רבות, הן במפגש הכפול נגד הבלגים הן בהמשך הדרך.

גביע קוראץ'

הפועל תל אביב קיבל אשרות כניסה לצ'כיה

בראטיסלווה, צ'כיה (מיוחד ל"ספורט הארץ"). כדורסלני הפועל תל־אביב, שיתמודדו כאן מחר עם סלובנאפט בראטיסלווה, במישחק הראשון בסיבוב השני של גביע קוראץ', עומדים להגיע לכאן היום מאוסטריה.

בואם של שחקני הפועל התאפשר לאחר שאמש קיבלו הודעה, כי אישורי הכניסה לצ'כיה מוכנים. המשלחת התל אביבית המריאה אתמול מישראל לאוסטריה והמתינה בווינה לקבלת אשרות הכניסה. הערב אמורים כדורסלני המועדון התל אביבי לקיים את האימון היחיד באולם בו יהיה המישחק. מחר, בבוקר המישחק, תקיים הקבוצה אימון קל.

גביע מחזיקות

מיבחן הונגרי לגליל־עליון

באניאס, הונגריה (מיוחד ל"ספורט הארץ"). מחזיק גביע המדינה בכדורסל, הפועל גליל־עליון, יקיים כאן בשעות אחר הצהריים המאוחרות (17.30 שעון ישראל) את המישחק הראשון בסיבוב השני בגביע למחזיקות גביע, נגד אודסלאבשקי המקומית.

הפועל גליל־עליון עלה לסיבוב השני בלי מישחק ואילו היריבה ההונגרית התמודדה בסיבוב הראשון עם איכלס מקפריסין, בלי שנתקלה בבעיות מיוחדות. הפועל גליל־עליון קיים אתמול אימון באולם בו יהיה המישחק. את המישחק תפתח ככל הנראה החמישיה הבאה: חיין פרימן, טורי מארטין, ברד ליף, עופר פליישר, אדר גורן.

בהרכב אודסלאבשקי באניאס כדורים שני שחקני חיזוק מפולין — האחד רכז והאחר שחקן ציר. גם המאמן פולני.

כדורגל

המאמן רז יוצא לרגל בהולנד

מאת כתב "ספורט הארץ"

אמנון רז, מאמן נבחרות הנערים בכדורגל ממריא הבוקר להולנד, כדי לעקוב אחרי נבחרת הנערים של הולנד. רז יחזה במישחק בין נערי הולנד לנערי בלגיה, במסגרת ההכנות למיפגש הכפול עם הולנד בשלב הראשון של אליפות אירופה לנערים. המישחק הראשון יהיה בהרצליה בשבוע הבא, הגומלין יהיה בהולנד בפברואר 1989.

ניצחון קל לאלוף פרקיס בפתיחת סבב פרנקל בחיפה

טניס

מאת כתב "ספורט הארץ"

במרכז הטניס בחיפה החלו אתמול משחקי בית הגבר בסבב פרנקל בטניס. אלוף ישראל שחר פרקיס המדורג 8 בתחרות ניצח בסיבוב הראשון בקלות את משה סלפין 6–0, 6–1.

המדורג מס' 1 גלעד בלום הפסיק השתתפותו בסבב וייתכן שיצא לתחרות בחו"ל.

בועז מרנשטיין, מדורג 3, גבר על ויניב מהולנד 7–5, 5–7, 6–3, במערכה השניה הוביל ההולנדי 5–2 ונוצח בסיום.

הישראלי רביב ויינגולד, מדורג 5, הודח על ידי הופה ממערב גרמניה 6–3, 6–2, 6–1.

אהוד ויינברג הודח על ידי השוודי אנגל 6–3, 6–3, 6–4. ג'קסון מארה"ב הדיח את מנשה צור 6–3, 6–0, 6–7, ועמית נאור מדורג 2 גבר על יובל הירש 6–4, 6–1.

היום יהיה הסיבוב השני ויחלו משחקי בית הגבר לנשים על פרסים בסך עשרת אלפים דולר.

ניצחון למאליבה באינדיאנאפוליס

אינדיאנאפוליס (איי־פי). המדורגת שניה, קאטרינה מאלייבה מבולגריה, ניצחה כאן אתמול בגמר הטורניר המקומי, את המדורגת הבכירה זינה גאריסון (ארה"ב) 6–3, 2–6, 6–2 וזכתה ב־17,000 דולר.

מכסיקאי ניצח במרתון שיקאגו

שיקאגו (איי־פי). אלחנדרו קרוז בן ה־21 ממכסיקו ניצח כאן שלשום במירוץ המרתון בתוך 2:08.57 שעות. שני הגיע יעקב טולסטיקוב מבריה"מ — 2:09.20 שעות ושלישי הגיע רץ קנייתי המתגורר בארה"ב — 2:09.39 שעות.

גביע עולמי

פורט אוף ספיין, טרינידד, (איי־פי). נבחרת הונדוראס סחטה כאן תיקו חשוב (0–0), מול הנבחרת המקומית (טרינידד וטובגו) במוקדמות הגביע העולמי. התיקו מעניק להונדוראס מוקדמה לגומלין שיהיה ב־13 בנובמבר בהונדוראס.

המנצחת תעפיל לבית הגמר של איזור מרכז־צפון אמריקה בו ישתתפו חמש נבחרות כולל ארה"ב וקנדה. שתי הראשונות בבית הגמר של האיזור יעלו לטורניר הגמר העולמי שיהיה באיטליה ב־1990.

הננו מבכים את מותו של אבינו וסבנו
מר יעקב קריק
ההלויה תתקיים היום, יום ג' כ"א בחשון תשמ"ט 1.11.88 בשעה 12.30 בצהרים בבית העלמין בקרית שאול
יצחק, שושנה, פז וטל עורף
וכל בני המשפחה

ממשלת ישראל
אבלה על מותם של
רחל וייס ובניה הפעוטים
נתנאל בן 4 שנים
רפאל בן שנתיים
אפרים בן 9 חודשים
הי"ד
אשר נפלו מידי מחבלים מרצחים
ומשתתפת ביגון המשפחה השכולה

הכנסת
יושב ראש הכנסת, חברי הכנסת ועובדי הכנסת
אבלים על מותו ללא עת של
חה"כ מיכה רייסר
חה"כ העשירית, האחת־עשרה ויו"ר ועדת הכנסת בכנסת האחת־עשרה
מביעים תנחומים למשפחה

דחפון
שרות הודעות [illegible]
לבעלי כרטיס אשראי
03-611001

במלאת חמש שנים למותה של
עו"ד יעל עשבי ז"ל
נעלה לקברה להתייחד עם זכרה ביום רביעי כ"ב בחשון תשמ"ט (2.11.88) בשעה 15.00 בבית העלמין בשכון ותיקים בנתניה
המשפחה

קאופרטיב דן
משתתף בצער החבר
צבי גונן והמשפחה
על מות
האם ז"ל

למר טוביה צרנו
איתך באבלך הכבד בהילקח ממך
רעיתך מלכה
בעלי הבית
דיירי הבית
ברחוב סמולנסקין 5 ת"א

ליעקב לוי
משתתפים באבלך
במות אחותך
רבקה פאפו ז"ל
המכון הישראלי לנפט ולאנרגיה
ההנהלה והעובדים

לחיליק כהנא
ראש העיר חדרה
אתך באבלך הכבד במות
אמך ז"ל
אהוד רויכמן

דחפון
שרות הודעות [illegible]
לבעלי כרטיס אשראי
03-611001

לוח העיר

תל־אביב גוש דן השרון

לא מכרת, לא שילמת
רק בלוח העיר
קבלת מודעות מ־08.00-20.00
03-383322
מחיר למילה 12 ש״ח כולל מע״מ

דירות למכירה

דירות נופש

וילות ובתים

בתי כפר ומשקים

פנטהאוז דירות גג

4 חדרים ויותר

3—3.5 חדרים

2—2.5 חדרים

1—1.5 חדרים

קבלנים מציעים

תל־אביב

גוש דן

איזור השרון

טוביה לשם
סלוניקי 7 ת״א
03-481387

טוביה לשם
סלוניקי 7 ת״א
03-481387

אבי יהוד
חברה לבנין בע״מ
מוכרים: 54 כפר־סבא, קומה א׳ בכפר, טל: 052-28797, 913856

ישראהאוז

סנטר

תווך־טל

דיור 2000
כפר סבא, ויצמן 97
טל. 052-25878

ירון ישעיהו בע״מ

תווך ״מימון״
ויצמן 30 גבעתיים
03-324161, 325562

עוז דירות
טל. 03-905825
מציע בפתח־תקוה

טופז דירות
052-927938

duropal לא עוד CORIAN
שישו!
משטחים מעולים - ארונות מטבח ואמבט
אלכסנדר ינאי 9 פתח־תקוה
03-9340713, 03-9340598

סריג׳איש
עכשיו פתוח בכל מוצאי שבת!
★ מבצעי הנחות
★ עודפי יצוא וסוג ב׳
חנות המפעל: הרכבת 32 ת״א
ליד התחנה המרכזית
בימים א׳ — ה׳ 08:00 — 18:45
בימי ו׳ 08:00 — 13:00

חדרי ארונות חדשניים
הכוללים מדפים, מתלים, סלסלאות
במגוון אפשרויות מודולרי גדול
* 395 ש״ח
מבצע תשלומים

★ יעוץ ותכנון מקצועי חינם
★ הזמנה לפי דרישת הלקוח
★ אספקה מהירה
★ המבחר הגדול ביותר

*לדוגמא:
מדפים + 2 סלים
1.50 x 2.00 מטר
+ תליה 4 מטר
רק 395 ש״ח

קוב כל בע״מ
יצור ושיווק מערכות תצוגה
המפעל ואולם תצוגה:
דרך חיל השריון 92, ת״א. טל: 379588, 379585

מכנז من الاجل

לידיעת המפרסמים ב"לוח העיר" ת"א
מודעה באחריות / לא מכרת - לא שילמת
כללי פרסום

● "חודש פרסום" משמעו פרסום אותה מודעה 8 פעמים בתשלום, בארבעה שבועות.

● המבצע חל על פרסום מודעות מלים (לא שטח) בלוח העיר ת"א בלבד ולגבי נכס או שירות. (להלן: נכס) המוצעים באזור ת"א, גוש דן והשרון בלבד.

● אם בתום חודש פרסום ועד להגשת הבקשה להחזר כספי כאמור להלן לא נמכר הנכס בדרך כלשהיא זכאי המפרסם להחזר התשלום עבור המודעה או לפרסום חודש נוסף במקום ההחזר.

● מודעה בה הוצעו יותר מפריט אחד, ונמכר אחד מהם, לא יהא המפרסם זכאי להחזר.

● בקשות להחזר כספי או לפרסום חודש נוסף יתקבלו במשרדי הלוח ישירות (לא באמצעות משרדי פרסום) רח' י.ל. פרץ 6 ת"א טל 03-383322 בימים א'-ד' בין השעות 15.00-8.00 ולא יאוחר עד שבועיים מתום הפרסום.

● בפנייתכם ללוח נא להצטייד במספר קוד המודעה ובמספר חשבון הבנק. ההחזר ייעשה באמצעות העברה לחשבון הלקוח.

המשך: ת"א גוש דן והשרון

2—2.5 חדרים

חולון בת-ים

4 חדרים ויותר

3—3.5 חדרים

2—2.5 חדרים

נתניה

1—1.5 חדרים

דירות בשכ"ח

3—3.5 חדרים

ראשל"צ

4 חדרים ויותר

ברמלה
לחשכרה בית מבודד
בן 4 חדרים מרכזי
(ליד תחנה מרכזית)
מתאים
למגורי עובדים
03-245222/3 מיום א'

דירות מרוהטות

ביקוש דירות

מכוניות

דירות בדמ"פ

חדרים מרוהטים

שותף/שותפה

אוסטין

אוטוביאנקי

מכוניות הבורסה

אריקה LX 1986 + מזגן, מראשונה 67,000 ק"מ כחדשה

סובארו 1.3, 82, 83, 86 במצב מצוין מראשונה

פיג'ו 504, 1978-1982, 505, 83-82 + מאזדים

מיצובישי 1975 1982 2805 בתוספות מטלי. תוספות

אולדסמוביל קטלס סופרים, ברוגהם 1982 פרסי. כל התוספות

אופל

אאודי

אינוצנטי

אלפא רומאו

אמריקאיות

ב.מ.וו.

ג'יפים

דייהטסו

קבלת מודעות
מודעות לוח ומשפחתיות
בימים א'-ה' 8.00 עד 20.00
לוח האחוזה
הארץ חדשות
לוח העיר
עד 60 יום אשראי
03-738707
03-735588/9
לבעלי כרטיסי אשראי

המשך ת"א גוש דן והשרון

פיז'ו

● 204, סטיישן, 1972, שניה, שמורה + טסט. 16325106א 052"544077

● 504, אוטומטית, 1984, פיז'ו 45,000 ק"מ, מנבה. 17012606ב

● 504, 1985, אוטומט, מגבה, כסף 052-921564 ק"מ 60,000 17350366ד

● 505, 83, 1800, אוטומטית, מזגן, הגה, הלונות, מגבה 17355506ב

פיאט

● 131/79, 1300, שניה+טסט, מזגן, מיריה. 052-916051 / 052-918659 15224306ד

סימקה-קרייזלר

● סימקה 1000, 1977, שניה, טסט, רדיו, מצויינת. 03-477167 17045106ב

פולקסוואגן

פורד

סיטרואן

סוסיתא

סיאט

מרצדס

סאאב

סובארו

לנציה

מיני מיינור

לא מכרת לא שילמת
לקבלת מודעות
לוח העיר
ודרושים
03 625015
5365759
עד חצות ובאשראי

לוח העיר
פרסום און טל. מיידי
לא מכרת לא שילמת
885-885

هكذا من الأصل

רנו

מורדים

מסחריות

משאיות

אוטובוסים

מוניות

טרקטורים

קרוואנים

אופנועים

בתי ספר לנהיגה

חלפי רכב

עתיקות

הצעות עבודה

מוכרים/ות קופאים/יות

מכירות

מזכירות בכירות עברית/אנגלית (צרפתית)
נסיון בניהול משרד
והתמחות באזור המרכז
"קוד קור" 03-286111
052-953272
03-9659733

סוכנים/ות

מחסנאים

קריירה
מחסנאי/ת טכני/ת
+ נסיון רב וידע בהפעלת מסוף, לת"א 03-5449848

נערים

נהגים

ספרים/יות

עובדי מתכת

אחיות

גזירה ותפירה

דפוס

הנהלת חשבונות

חרטים/מסגרים

חשמל / אלקטרוניקה

מכשיר אלקטרו-אופטי
מנוסה בתחום אחזוק
ובנוי למפעל
עתיר ידע בראשל"צ
"קוד-קור" 03-286111
03-9659733

מכונאים / הנדסאים

הנדסאי אלקטרוניקה – פיתוח
מוסמך
(אלקטרו-אופטיקה)
PC M
למשרות בנצ"א וראשל"צ
"קוד-קור" 03-286111
03-9659733

מהנדסים / אדריכלים

עובדי מוסך

קריירה
תכנאי/ת אחזקה
בוגר/ת בי"ס מקצועי
לכפ"ס, פ"ת וראשל"צ
03-5449848, 08-465277
053-338901

קריירה
אשת מכירות
גיל 25-28 + רכב
פרטי + נסיון רב
בעבודות שטח
03-5449848

מלחימים/ות – מחווטים/ות
(חוטאפ) מנוסים
למשרות מלאות
(+ הסעות מאורגנות)
"קוד - קור" 03-286111
03-9659733 052-953272

שרטטים וגרפיקאים

רפואת שיניים

מורות וגננות

עובדי סער

עוזרות ומטפלות

עובדי מטבח

פועלים/ות

פקידים/ות קלדניות

מקדמי מכירות

שליחים/ות

חוק הזדמנויות שווה בתעסוקה

לפי חוק זה, אסור למעביד להפלות בין עובדיו או בין דורשי עבודה מחמת מינם, או מחמת היותם נשואים או הורים, בקבלה לעבודה, תנאי עבודה, קידום בעבודה, הכשרה או השתלמות מקצועית, פיטורים או פיצויי פיטורים. כמו-כן אסור למעביד לפרסם מודעה בדבר הצעת עבודה אלא אם כן הצעת העבודה מיועדת בגלוי ובלשון מכוון לשני המינים.

העברייניים צפויים לעונש על פי החוק.

קריירה
תמליל/ית עברית/אנגלית
למישרות זמניות וקבועות. 03-5449848

קריירה
פקיד/ה עברית/אנגלית
למשרה אחה"צ בת"א
03-5449848

קריירה
מזכיר/ה בכיר/ה
עברית/אנגלית,
אנגלית ברמה גבוהה
03-5449848 לת"א

קריירה
טבחת מבית
שפת אם אנגלית,
רקע באלקטרוניקה/מחשבים,
נסיון בניהול הנדסי, לחו"ל -
08-465277 ,03-5449848

שמירה ואבטחה

ביקוש עבודה

עסקים

לעבודה מיידית בחבר

לפניכם ביוא למשלחה המכינית:
- מתגבר/ת רודף מייזור השרון נסיון ברותך CO2 למפעל מודול בשרון
- עובד/ת ייצור למפעל מודול בבני ברק 5 ימי עבודה לאחר שרות צבאי בוגר 11 שנות לימוד
- אחראי/ת מחסן בעל יכולת נהול צוות עובדים בוגר 12 שנות לימוד לאחר שרות צבאי
- איש/אשת אחזקה טכנאי/הנדסאי/ת מכונות בעל נסיון של 3 שנים בתחום ואחזקה בתעשיה רצוי נסיון בענף: קוסמטיקה, תרופות צבעים וכו'. בעל ידע בשפה האנגלית למפעל מודול בבני ברק 5 ימי עבודה
- נא להתקשר החל מיום א'

תל-אביב, בנין מגדלור
בן יהודה 1, טל. 03-5101420
חבר · 04-663966
ירושלים · 02-234265
ראשל"צ · 03-9661650
שעות קבלה · 08.00-16.00

חבר
שרותי כח אדם

המשך ת"א גוש דן והשרון

יועץ השקעות
טיפול בהלוואות
לשכירים
ועצמאים
טל: 03-887702
בתנאים מועדפים
ללא שעבוד או משכנתא
הטיפול אישי ומהיר
03-887702

הלוואות לכל
הלוואות החל
מ- 8000 ש"ח
ללא הגבלת הסכום
עד 15 שנה
בריבית של 0.6% לחודש
אביב בע"מ
שטמפר 16 פ"ת
טל: 03-9303167

מכירות
ושירותים

בעל עסק
או משרד
"ברק ביט"
מציעה לך שירותי:
● תיכנון ועיצוב
ארכיטקטוני
● הקמת העסק ע"י
צוות מטפל המשימה
● דואגת לטבנית רישוי
העסק עד קבלת
מפתח ביד
ייעוץ ראשוני
ללא התחייבות
רח' סוקולוב 41
רמת השרון
טל: 03-485376

נ.ת.מ.
נכסים
להשקעה ומסחר

● משרדים: אזור דרך בית/הסטור — 250, 400, 700 מ"ר, מסחר 1000 מ"ר.
● משרדים: בר"ג הבורסה 200 — 3000 מ"ר, חלוקה מיידית
● מחסנים: מול הקניון — ק"ק 800 מ"ר, ניתן לחלוקה
● תעשיה: בחולון 1100 מ"ר, ק"ק, ניתן לחלוקה
● תעשיה: ביהוד ולוד — עד 1500 מ"ר, ק"ק, כו
רח' הארבעה 21 ת"א
03-372168, 375735

מוכרים מכשירים

מרכז הפסנתרים
מבצע חסר תקדים
החל מ- 1500 ש"ח
פסנתרים משומשים
חדשים ממיטב החברות
אבן גבירול 48 ת"א
03-263544, 265842

מבני תעשיה

חנויות

משרדים

מגרשים

בתי אבות

מציעים למכירה

הלוואות

בס"ד
מציאה
מבצע
הלוואות
בתנאים נוחים
ללא הגבלת
סכום
לבעלי דירך
ללא שעבוד
וללא קשר אם יש
משכנתא על הדירה
טל: 03-907634
03-9342336

"מבצע הלוואות"
לשכירים
עד 3000 ש"ח
ללא ערבים
ד' שיווק
טל. 03-909045

בתי מלאכה

מחסנים

אולמות

שיפוצים

מעליות

אותיות דביקות

מוצרי חשמל

צילום

מערכות סטריאו

רהיטים

הלבשה והנעלה

מלונות ונופש

ציוד אלקטרוניקה

מאזניים ומאזני גשר

מקרר

בריאות

ניקוי ופוליש

נופש וקיט

כלי נגינה

קוסמטיקאיות

ריפוי והרזיה

ציוד והאזנה

חקלאות

רוצים לקנות

סוגי ציוד

מחשב

הודעות לציבור

הפצה והסקה

שיעור

חיות בית

ציפוי אמבטיות

קופות רושמות

טלפונים

נגרות

מכונות כביסה

מכונות תפירה

המשך ת"א גוש דן והשרון

קרוון

בת־ים

מכונות כתיבה

הרדיות

טלויזיות

קורסים ושונים

מדיחי כלים

סירות וגלשנים

שידוכים

המשטרה אתגר

דרוש/ה
למדור פסיכולוגיה/מרכז מיון
מאבחן/ת פסיכוטכני/ת
בחצי משרה
רצוי בעל/ת נסיון קודם ו/או אקדמאי/ת
לפרטים נוספים נא לפנות למרכז המיון
03-705509, 03-705852
— סודיות מובטחת —

למלון דיפלומט
5 כוכבים
דרושים:
★ צבעי מקצועי
★ חשמלאי
★ אינסטלטור
★ צקרים
★ קופאי לילה + נסיון
★ מלצרים/ות
על המעוניינים לפנות למלון דיפלומט
תל־אביב הירקון 145
טלפון: 03-294422 גב' כוח אדם

חוק הזדמנות שווה בתעסוקה

לפי חוק זה, אסור למעביד להפלות בין עובדיו או בין דורשי עבודה מחמת מינם, מחמת היותם נשואים, או מחמת היותם הורים, בקבלה לעבודה, תנאי עבודה, קידום בעבודה, הכשרה או השתלמות מקצועית, פיטורים או פיצויי פיטורים. בנוסף, אסור למעביד לפרסם מודעה בדבר הצעת עבודה אשר מיועדת בלשון זכר או בלשון נקבה, בין ביחיד ובין ברבים.

העברייניים צפויים לעונש על־פי החוק.

חברה אמריקאית
מחפשת
צעירים/ות נמרצים/ות
(לאחר שרות צבאי)
עד גיל 28
לעבודת שטח מעניינת ומגוונת שבוע עבודה קצר שכר בסיסי מלא + בונוסים, אפשרויות קידום. ברחובות
טל: 03-7513395
החל מיום א'

עבודה עכשיו

דרושים/ות עובדים/ות
מנוסים/ות למקצועות הבאים:

לסניף חולון, טל' 03-5030680
שנקר 47, (פינת סוקולוב), א'—ה' 14.00—08.00

מחסנאי/ת
ידע במחשב — חובה, עבודה לתקופה ממושכת.

לסניף הרצליה, טל' 052-576060
בית אלבה, רח' בן־גוריון 33, א'—ה' 16.00—08.00

פקיד/ת ביטוח
בעל/ת נסיון, רקע בקלדנות, עבודה לתקופה ממושכת מאוד בהרצליה.

מנהל/ת משמרת
בעל/ת רקע טכני, עבודה במשמרות, לתקופה ממושכת מאוד בהרצליה.

רתכים/ות
בעלי/ות נסיון.

מלחימים/ות
עבודה לתקופה ממושכת, בהרצליה.

מנהל/ת שיווק
בעל/ת נסיון רב בתחום המזון, לעבודה באזור.

טכנולוג/ית מזון
בעל/ת נסיון רב בתחום הייצור, לעבודה באזור אזור.

מנפאואר MANPOWER
יותר טוב מנפאואר

"תנובה" מחוז תל־אביב
דרוש/ה
מנהל/ת חשבונות בכיר/ה

הכישורים הדרושים:
★ מנהל/ת חשבונות מדופלם/ת
★ נסיון מעשי מוכח של 5 שנים לפחות בהנהלת חשבונות, במערכת גדולה.
★ יכולת לנהל צוות של כ־10 עובדים.
★ בעל/ת ידע ונסיון במערכות הנהלת־חשבונות ממוחשבות
★ בעל/ת יכולת לקיים יחסי אנוש תקינים.
★ בעל/ת יכולת וכושר הבעה בכתב ובע"פ.

מועמדים/ות מתאימים/ות
מתבקשים/ות לפנות בכתב עם פירוט קורות חיים ונסיון בעבודה לת.ד. 282
תל־אביב, מיקוד 61002
עבור מחלקת המנגנון.
— סודיות מובטחת —

רשות הדואר

לרשות הדואר
דרוש/ה
מפעיל/ה לסוכנות דואר
אשר ברשותם מבנה מתאים
באזור התחנה המרכזית בכפר סבא

הכשורים הדרושים: ★ ידע בסיסי בניהול חשבונות
★ ידיעת השפה העברית
★ יכולת קריאת כתובות בשפה לועזית

להגשת הצעות ולקבלת פרטים נוספים יש לפנות למר אהרון כהן או למר משה דוידזון כל יום בין השעות 09.00-12.00, בטלפונים: 03-300499, 03-303930
עד 9.11.88

לוח העיר

ירושלים

דירות למכירה

באפרת
קוטג'ים 6—5, דירות גן מדורגות 4, לוטאים עולים ותושבים ובעלי דירה משכנתאות מוגדלות ללא הגבלת שטח הדירה "בניני אפרת" 666943, 665534

4 חדרים ויותר

קבלנים מציעים

וילות ובתים

במבשרת ציון
מטופח + גינה + גג + יחידה נפרדת. 343320

בגבעת הראדאר
וילה חדשה למגורים מיידי אמריקאי, מיידי. 345434

קוטג'ים

פנטהאוזים

תלפיות הישנה
4 + גינה עקית, מוקפת שקט. "רומן נכסים" 634077

רחביה, 3
ק"א שקטה + מרפסת,
110,000. "רומן נכסים"
634077

3 — 3.5 חדרים

2 — 2.5 חדרים

1 — 1.5 חדרים

דירות בשכ"ח

ברמות
4 + 5, במחירים + חצר וגינה, מיידית "שרון" 240472 (מל"ן)

ללא תשלום
לבעלי דירות להשכרה
נשכיר דירתך במהירות
"כנען נכסים" 667330,
633040

דירות מרוהטות

דירות בדמ"פ

ביקוש דירות

צריך לפרסם מכרז?

פרסום משולב
למכרזים
4 מודעות במחיר של מודעה אחת

השיטה היעילה ביותר והזולה ביותר לפרסום מודעות מכרזים.

עד היום, כאשר פרסמת מודעת מכרז ורצית להגיע למספר הקוראים הגדול ביותר - נאלצת לפרסם בשני עתונים לפחות. אם פרסמת ביום ו'. לדוגמה, מודעה אחת בעתונים "מעריב" ו"ידיעות אחרונות" המודעה עלתה (במקום עדיף) 181-161 ש"ח לכל אינץ'.

בשיטה החדשה, שיטת "הפרסום המשולב", כל מודעה מתפרסמת ב-4 עתונים. אתה מגיע להרבה יותר קוראים ומשלם פחות מחצי מחיר! רק 87 ש"ח לאינץ' לכל 4 המודעות!!!

שיטת "הפרסום המשולב" מגיעה למספר הקוראים הגדול במדינה

בשיטת "הפרסום המשולב" מודעת המכרז שלך תתפרסם במדור מיוחד למכרזים ותגיע ליותר קוראים. תוכל לבחור בין שני שילובי פרסום:

פרסום משולב

המכרז שלך יתפרסם במדור מיוחד בעתונים "העיר", "הארץ", "חדשות" ו"צומת השרון". "העיר" ו"צומת השרון" מגיעים ל-80%-70 מקוראי העתונים בגוש דן והשרון. "הארץ" מגיע לבעלי ההכנסה וההשכלה הגבוהה ו"חדשות" - לקוראים הצעירים של המדינה. בסך הכל אתה מגיע ל-1,466,000 קוראים במחיר המפתיע של 87 ש"ח לאינץ'! פחות ממה שתשלם ב"מעריב" או ב"ידיעות אחרונות".

במקומונים כאן דרום או ערים או חדשות מעיה וחדרה או שבע המחיר יהיה 75 ש"ח לאינץ' + מע"מ למקומון + הארץ וחדשות

פרסום משולב גדול

המכרז שלך יתפרסם בעתונים הארציים "הארץ" ו"חדשות" ובנוסף - בכל המקומונים של רשת "הארץ": "העיר", "צומת השרון", "ערים", "כל העיר", "הד-הקריות", "כלבו", "צפון 1", "ידיעות הגליל", "כאן דרום" ו"חדשות מעיה וחדרה". בסך הכל אתה מגיע ל-2,264,000 קוראים במחיר המפתיע של 161 ש"ח לאינץ'!

אתה מגיע למספר הקוראים הגדול במדינה במחיר זהה לפרסום מודעה אחת ב"ידיעות אחרונות". בדוק והשווה. שיטת ה"פרסום המשולב" למכרזים עובדת בשבילך ביעילות רבה יותר ועולה לך פחות. לכן, מעכשיו כדאי לך יותר לפרסם את המכרזים שלך בשיטת ה"פרסום המשולב".

מכרזים דחופים

אם דחוף לך לפרסם באחד מימי השבוע, תוכל לעשות זאת ב"הארץ" וב"חדשות" ואנו נשלים את הפרסום ביום ש"ש עפ"י בקשתך בעיתונים המקומיים.

איך מזמינים מודעת פרסום משולב למכרזים?

פשוט מאד. צלצל לכל אחד ממשרדי הפרסום בישראל או למשרד הראשי של "לוח העיר" 03-383322

פרסום משולב למכרזים - זה עובד!

מכוניות

"גרד אור"

שרותי גרירה יום ולילה 713426 712231 ,713426 ברכב 050-26494

אאודי

אוטוביאנקי

אוסטין

אופל

אלפא רומיאו

אמריקאיות

ב.מ.וו.

דייהטסו

וולוו

מרצדס

מיני מייער

סובארו

סוזוקי

סוסיתא

סיאט

סיטרואן

פולקסוואגן

פורד

פיאט

מסחריות

פוז'

רנו

משאיות

מוניות

אופנועים

הצעות עבודה

"לחומרפלנר"

מוסכאי חלקי חילוף לרכב ומכונאי בעלי נסיון חזק מקצועי, תנאים טובים. 783448 ,783945

מנהל לחנות

דרושים, נסיון הכרחי, עבודה מעניינת. 242498

לחברה רצינית

דרוש מנהל מכירות מקצועי + רכב. 385314

לעמית

שרותי תקשורת דרושה רכזת, כותבת ומדפיסה אנגלית על מדיה. טל' 5/ 245024

לעבודה מיידית בחבר

לסניפנו בירושלים

למחלקה הטכנית

- אחראי/ת אחזקה ברמה של הנדסאי/ת + מסגר מיידי לשלושה חודשים, משכורת גבוהה.
- טכנאי/ת שבטחות ואו בעל/ת רקע במכניקה לעבודה בנושא חיבוב.
- בעל/ת רקע טכני לניהול משמרות ידע בקריאת שרטוט וטכנאי מיזוג הכרחי.
- שבקר איכות נסיון בתעשיה הכרחי רצוי בשעות הקוסמטיקה. 8.00-16.00
- טכנאי/ת אחזקה נסיון בעיבוד שבבי הכרחי.
- אחראי/ת על קו ייצור לייצוא, אמור התפקיד: ניהול צוות עובדים של 10-3 איש. הבנה בטיב של סחורה.
- מבשל/ת ידע/ת נסיון בהכנת תפריטים וקנית החומרים הדרושים לניהול חדר אוכל בעל 450 איש. למטבח.

חבר — שרותי כח אדם

"לליד"

דרושות סטודנטיות באות וברמה 226079, 788588 יוסי

דרוש/ה

מנה"ש מנוסה, רצוי בעל/ת ידע במחשבת 632444

עזרות ומטפלות

יעד

חבר

אביב

"לעמית"

שרותי תקשורת דרוש/ה מקים/ת מכירות למערכת תקשורת מתקדמות 5/ 245024

מורה נהיגה

"לוו ירושלים" שכירים, עצמאיים, חצי שותפים. 813334

לספעל מוצרי מזון

דרוש מנהל יצור עם ניסיון + המלצות 855914

נידגר חברה לרכב בע"מ

דרוש קצין מתמטי יוצא צה"ל בוגר קורס משפטים או משקי תחזוקה בעל ידע באנגלית 710402

ביקוש עבודה

עסקים

צמר גפן

עברנו למשכה החדשה עסק רפאים 40 מודים מפתיעים

מחסנים

אולמות

חנויות

משרדים

מכירות ושירותים

מציעים למכירה

ריפוי הדרוה

בי.אי.

לוזי מתנה ברמה גבוהה מיפיפיות, דיסקוטיות. 249871

בי.אי.

דרושות נערות נאות וברמה הכנסה גבוהה 249871

בריאות

מיפולי גב

בשיטת פאולה מכון גרשון 341305 ,384579

שיפוצים

תלפיות

בשכ"ת, 130 מ"ר, קרקע. /5 (בערב 634983) 521221

מגרשים

מבני תעשייה

הלבשה

מקררים

ספרים

כלי נגינה

מחשבים

חיות בית

חימום והסקה

שיעור

מדיחי כלים

שידוכים

הכרויות

חוגים וקורסים

גרפולוגיה

שאול הללי יעוץ אישי חוגים והרצאות 712007

לחברה מסחרית גדולה דרושה

פקידה

לסניף ירושלים

הכישורים הנדרשים:

- ★ ידע ונסיון בעבודה מול מחשב
- ★ יכולת שיחה באנגלית
- ★ נסיון בהדפסה בעברית

נא לכתוב לת.ד. 502 תל-אביב או להתקשר לטלפון 03-5121761

לסניף "תנובה" נתניה

דרוש

מכין הזמנות למוצרי חלב

הכישורים הדרושים:

- ★ השכלה של 10 שנות לימוד לפחות
- ★ שליטה בשפה העברית
- ★ כושר גופני תקין
- ★ נכונות לעבודה במשמרות לחילופין ובתנאי קירור

תנאי שכר ותנאי עבודה טובים ינתנו למועמדים המתאימים.

מועמדים מתאימים, תושבי נתניה והסביבה המעוניינים, מתבקשים לפנות אישית למנהל סניף "תנובה" נתניה, מר אריק אייזנברג, ברחוב שוהם 14 (ליד השוק) בנתניה

— סודיות מובטחת —

תזמורת סימפונית ירושלים

התזמורת מודיעה על משרות פנויות:

קרן־יער (נמוכה)

תצוצרה (Utility)

המבחנים יהיו במשך חודש דצמבר 1988

נא להתקשר אל דן בלייכר, כוודאדם טל. 668210 (02), 636547 (02) ת.ד. 4640, ירושלים.

האוניברסיטה העברית בירושלים

ליחידה לארגון ושיטות

דרוש:

מנתח מערכות מינהל

תיאור התפקיד: ביצוע בדיקות ארגוניות, חקר עבודה ומעקב דיוד פונקציונלי.

בנייה תהליכי עבודה וניסוח נהלים.

- שיפור כלי הניהול.

דרישות התפקיד: הכשרה מקצועית בתחום הנדסה תעשיה וניהול (בעל תואר) או בעל הכשרה דומה. נסיון של עד שנתיים, עדיף בשירותים.

ידיעת עברית ואנגלית.

עדיפות להשכלה גבוהה.

נא לפנות בכתב בצירוף קורות חיים ונסיון מקצועי לאגף כח אדם.

האוניברסיטה העברית בירושלים, הר הצופים

מיקוד 91905 עד ה-13.11.88

דרושים:

1. מתכנן/מתכנת בכיר/ה

- נסיון מוכח במערכת IBM S38
- נסיון בניהול צוות עובדים
- עדיפות לתושבי ירושלים והסביבה

2. מתכנן/מתכנת

- נסיון מוכח במערכת IBM S38
- עדיפות לתושבי ירושלים והסביבה

3. הנדסאי אלקטרוניקה

- ידע במחשב
- נסיון באחזקה בתעשיה
- מגורים בירושלים

4. מכנאי אחזקה

- מכנאי מכונות
- נסיון באחזקה ציוד בתעשיה
- נסיון באוטומציה
- מגורים בירושלים

לוז

משרות אלו מיועדות לגברים ונשים כאחד

מקום העבודה — ירושלים

נא לשלוח קורות חיים בציון שם המשרה ומספר טלפון למחלקת משאבי אנוש — חברת לוז

תעשיות ישראל ת.ד. 7929 ירושלים 91079

לוז תעשיות ישראל בע"מ

האור של המחר. היום

מכדן من الاجمل

תומכיי חושבים ההיפך

"בהארץ" מה־28.10.88 התפרסם מכתב למערכת בחתימת חוקה לאונוב. הכותב, שמעיד על עצמו כי הצביע כמו ראשית ב־1984, בא אליי בטענות, על שלא הגבתי על דבריו של יצחק רבין: "לעולם לא נחזור לגבולות 67". לטענתו של לאונוב נמתח כך הגולל על סיכוי כלשהו לשלום.

ברצוני להבהיר כי מעולם לא תמכתי בחזרה לגבולות 1967, ואת הבהרתי גם לתומכי ב־1984. במצע "דור" מהבחירות הקודמות נאמר כי ישראל צריכה להצהיר על נכונותה להחזיר "את מירב שטחי הגדה והרצועה". אינני מבין על מה מלין לאונוב.

גם היום אני תומך בעמדת המעד האומרת: "שלום תמורת שטחים" ראין לשלוט על מיליון וחצי ערבים פלסטינאיים מהגדה ומהרצועה".

אין לי אלא להצטער על שלאונוב חושב שאני משמש "מסווה כלפי מצביעים תמימים תומכי שלום". נדמה לי שרוב תומכי בבחירות הקודמות (עם אלפים רבים מהם נפגשים במהלך מערכת הבחירות) חושבים ההיפך מכך.

לובה אליאב

ניצנה

עוד מאבק שהוכתר בהצלחה

אבקש להודות לאורלי דין מ"הארץ" (30.1.88), על שהפרידה את שמה של סיעת רצ, שהבריה בולצו ר' אשכנזים לוותר על תוספת השכר המשולבת המקובלת, שעמדו לקבל כל הכבירים כ־1 בנובמבר. אכן היה זה צעד של מחאה ומאבק, שהוכתר בהצלחה ביותר והוא שהניע את ועדת הכנסת להחליט על תוספת יוקר של 4.5% בלבד כמו לכל השכירים במשק.

ידענו בהחלט על קיומו של סעיף 7 לחוק ועל כן נדהמנו, כי במידה שסעיף זה יכשיל את רצוננו, נתרום את הפרש שכרנו למטרה חברתית צודקת, שבעת ההודעה עדיין לא נקבעה (שקלנו לתרום ל"מגנס" – ארגון משפחות נפגעי סמים, או לאחד מארגוני הנכים שלמשוקעם אנו מודעים מזה זמן רב).

לצערנו עד היום לא הודרו חברי מפ"ם, המשופטים אישית ומפלגתית בכספים רבים ואין בהם איש הדי משכורות ח"כ, להודיע למי היה בכוונתם לתרום את הפרשי המשכורות שלהם. אלה הם כפי הנראה ה"צדיקים הגמורים", שעודדו את אורלי דין לכתוב את המכתב נגד חברי רצ.

ח"כ רן כהן

הכנסת

מוכרים בלבד

במאמרו של נחמיה שטרסלר ("הארץ" 28.10.88) פורסמו בקטע הדן בקפ"ח הגללית שתי עובדות מוטעות.

א. מספר דירות השיווק של קופ"ח הוא 508 – ולא 25,000 כפי שנטען במאמר. מתוך 508 הדירות נמכרו עד עתה 234 דירות.

ב. בסך הכל מכרה קופ"ח דירות, מבנים ומגרשים ב־21 מיליוני ש"ח, מתוך 50 מיליון שהתחייבה בהסכם עם הממשלה, בניגוד לנאמר בכתבה. מכירות הנכסים נמשכות מכוחותנו, עליפי קצב הביקוש של שוק הנדל"ן.

העובדות הנ"ל מוכיחות שמבצר קרוב למתכונת הנכסים ולא "כמעט כלום" כנכתב במאמר.

דוד תגר

דובר קופ"ח

*

נחמיה שטרסלר מגיב:

במאמר נפלה טעות. הכוונה היתה לדירות בשווי של 25 מיליון דולר ולא 25,000 דירות – אך גם לדובר קופ"ח יש טעות: לפי תוכנית ההבראה של יעקב בריש היה על קופ"ח למכור נכסים ב־50 מיליון דולר ולא ש"ח – כך שאם מכרה ב־21 מיליון ש"ח, ביצעה הקופה רק 25% מהתוכנית ולא "קרוב למחצית". מאז הגשת התוכנית חלפו שנתיים וחצי.

רווח מדומה

הופתעתי לקרוא ב"הארץ" מ־25.10.88 כי בדו"חות בנק הפועלים לא הופרשו להכנות מסופקים בגין הלוואותיה של כור בסך של 680 מיליון דולר ולו אגורה אחת. הכוונה היתה ברורה – הצגת רווח, שלמעשה הוא רווח מדומה.

לדעתי, הן הנהלת הבנק והן רואי החשבון החתומים על הדו"חות חייבים היו לדאוג לכך, שסכום סביר מגובה החוב של כור יועבר לסעיף "חובות מסופקים". נראה לי, שבמקרה זה קיימת אחריות אישית של כל ה אחראים לדו"ח, כולל רואי החשבון.

ד"ר מ. מינץ

תל־אביב

חוצפת קופ"ח

עשרות ואולי אלפים של שקלים מבזבזת קופת־חולים על תעמולה לעצמה, בעוד שבמציאות פני הדברים הם שונים לגמרי. כדי להשיג תרופה יש צורך לעמוד ארבע או חמש פעמים בתור, ובסופו של דבר התרופה שבה אינבה והזקוק מסרב לתת אישור קנייה.

המרפאות דלות וכל בדיקה – דם או שתן – נשלחת למרחקים. מקבלים את התוצאות רק כעבור שבועיים. אלה רק מעט התקלות, ואין מקום למנות את הכל. לשם מה הבזבוז על תעמולת סרק?

אברהם בוערינצק

ירושלים

שאר ירקות

כקורא ותיק של "הארץ" הופתעתי בקוראי ידיעה שהופיעה במוסף "כספת" ב־21.10.88, תחת הכותרת "משוך בגור" בא חשבון עודכי הגור עם "טונופל מגדלי הגור לשוק המקומי" כשמאים למחיר היקר לצרכן הישראלי.

ייצור הגור באורחנו מיועד אך ורק לייצוא, והם, זה שנים, היצואנים הגדולים של גור מישראל. גם עודפי הייצוא נשלחים לתעשייה המקומית ולרפתות, ואינם מגיעים לשוק המקומי בהיותנו חסרי מכסות ייצור לצורך זה.

הייתי מצפה כי במסגרת טיפולכם בנושאים מסוג זה תבדקו מדוע תפר"א בשוק המקומי נמכרים לצרכן במחיר הגבוה מהמחיר שנקבע ע"י משרדי החקלאות והאוצר כמחיר המירבי לצרכן. מגדלי תפו"א לשוק המקומי, ואני ביניהם, נמצאים תחת פיקוח מחירים ושומרים עליו בקפדנות ברמת המחיר הסיטונאי.

צבניי רובין

רכז המפעלים האזוריים

ישובי חבל מעון

בישני

ב"הארץ" (20.10) בא מאמר בכותרת "באוהה בית שאנית" על הצלחה של מפעל הראוא בית שאן. לפי כותרת זו, "בית שאנית" הוא שם היחס של עיירת הפיתוח בית שאן.

שם יחס הוא שם הבנוה משם עצם: חולוני, סביהסבייני, רוחודוהגי, עיר־עירוני וכו'. ומכאן, לדעת הכותב, תושב בית־שאן הוא בית שאני, ותושבת בית שאן היא בית שאנית. ולא היא. שם היחס מבית שאן הוא בישני, כמפורש בתלמוד: "חיפני ובישני לא ישא את כפיו" (מגילה כ"ד ורש"י מפרש שבו חיפני – כגון מאנשי חיפה, ובישני – כגון מאנשי בית שאן. והשבת בית שאן, או באוהה של בית שאן, היא איפוא בישנית.

ברוך שושן

תל־אביב

למי הוא פונה

באחרונה מפרסם ולמן שובל מדי יום ביומו איגרת אישית, למי הוא פונה? להוזכי חברי המפלגה שלו – שאם יעמוד בתור מאחריה, ה"שובל" יהיה קצר מאוד.

את מי בכלל הוא מייצג, מי הם רבבות או מאות החברים המזוהים אתו ועם יגאל הורביץ, חברי רפ"י לשעבר?

האם קיים בגוף כזה שניהם הצליחו להתברג ברשימת הליכוד – באיזו זכות?

אכן, קצת צניעות. מספיק להיות שופר התוקע מדי יום ביומו.

יעקב מבוזניב

ירושלים

הארץ ממליץ

התזמורת של באבט (ת"א, חיפה, ירושלים) – ארוחה צרפתית מפוארת מוגשת בכפר דייגים קטן לזוג קשישים שבדנמארק, על ידי באבט (סטפן אודראן) המשרתת המסתורית של בנות הכומר. לפי סיפור של איזאק דינסן ("זכרונות מאפריקה").

קרוץ אבל מבא (ת"א) – סרט עדין מטאייוואן, על שני ילדים, אח ואחות, המבלים חופשה בכפר כשאימם עוברת ניתוח בבית החולים.

פרנטיק (ת"א, חיפה, ירושלים) – סרט מתח בבימוי של רומן פולנסקי, עוסק בהעלמה של אשת רופא המגיע לוועידה מקצועית בפאריס.

מרדף חצות (ת"א, ירושלים, חיפה) – שוטר לשעבר (רוברט דה נירו) נשכר ללכוד מועל בכספים (צ'רלס גרודין) הנרדף גם על ידי המאפיה. משחק טוב ואיזון מוצלח בין פעולה והומור.

יום שני הפרוע (ת"א) – "סרט אפל" על גנגסטרים ואהבה נואשת, מתרחש בניוקאסל שבצפון אנגליה. אווירה מסוגננת. משחק טוב של סטינג והרבה ג'ז.

בגלל המלחמה ההיא (ת"א) סרטה של אורנה בן דור־ניב המפגיש שני דורות על הרקע הטראומטי של השואה. דור הניצולים ובניהם – משפחות פוליקר וגלעד – הממשיכות לחיות את הימים הנוראים ההם בזכרונות ובמוסיקה.

מאקס האיש והחלום (ת"א, ירושלים, חיפה) – סיפורו של מעצב מכוניות בעל חזון בארה"ב שלאחר מלחמת העולם השנייה, מסופר בתנופה ובלהט ע"י פרנסיס פורד קופולה ("הסנדק").

החיים הם נהר ארוך ורוגע (ת"א, חיפה) – סאטירה משעשעת על הבורגנות הצרפתית. חילופי תינוקות על־ידי אחות ב־י"ח נקבעת מועדים חיי משפחה בורגנית.

הקיסרית (ת"א) – קומיסרית מהצבא האדום נכנסת להריון מגיע לנישואין ואולצת להתגורר עם תינוקה בבית משפחה יהודיה בעת מלחמת האזרחים בין הלבנים לאדומים. היה אסור ע"י הצנזורה הרוסית בגין אהדה ליהודים.

קפה בגדד (ת"א, ירושלים, חיפה) – טלקומדיה על אישה גרמניה שמעמת המגיעה מן המדבר לפונדק אמריקאי בשם "קפה בגדד" ומשנה את חייהם של יושביו. בביצוע של מאריאן זגברכט ובבימוי של פרסי אדלון.

אני אתן לליכוד את הקול

רק הליכוד יכול

המחנה הלאומי

מיסה קריאולה חוזרת

יש, אחרי 24 שנים, הקלטה חדשה חדישה של מיסה קריאולה. התקליט הזה, הראשון, היה רב־מכר אדיר. מן הגדולים בהיסטוריה של תעשיית התקליטים. יותר משלושה מיליוני עותקים, שהופצו בכמעט 40 מדינות, וישראל בתוכן.

אריאל ראמירז, מוסיקאי ארגנטיני, נטל טקסטים ליטורגיים, הוביל להם מוסיקה המתבססת על נעימות שלו, על נעימות ארגנטיניות עממיות ומסורתיות ועל מיבנים ומיקצבים דרום־אמריקאיים עממיים. הכבים הכל למיקסר, בחש, יצא מיסה, שקיבלה את אישורה של הועדה הליטורגית העליונה לדרום־אמריקה. המיסה החדשה פשטה, באמצעות מיליוני התקליטים ושידורים תכופים בתחנות הרדיו, אל העולם כולו. הקוריוז הוא, שהושמעה בפומבי, באולם הקונצרטים, רק שלוש שנים לאחר צאת התקליט. חברת "פיליפס" רכשה את ההקלטה המקורית, שנעשתה בארגנטינה, עם זמרים ונגנים ארגנטינאים, בניצוחו של המלחין. השילוב הזה, של מיקצבים דרום־אמריקאים ומוסיקה ליטורגית, תפס את אוזנו של העולם.

"פיליפס" הציגה את התקליט לאחר פעם אחר פעם, לאחר שיפורים, שיפוצים והחלפת עטיפות. על סף העידן הדיגיטאלי, נוצר הצורך בהקלטה חדישה־מחודשת. משום מה, התעכבה ההפקה. אבל, אשתקד הקליטה "פיליפס" את המיסה מחדש, הפעם בספרד, במיבנר, עם אקוסטיקה של כנסיה, עם המנור חוסה קארראס, עם מקהלות מלאורדו ומבילבאו, עם מכבה ספרדי – חוסה לואיס אוסיירו. התוצאה הגיעה עתה לארץ, בדיסק, בקלטת או בתקליט, של "פיליפס" 955 420. למיסה צירפו עוד שתי יצירות, קטנות של ראמירז, נאווידאד אן וזה נונה הנאווידאד הראשונה, עם מכבה אחר, ראמונ מונעה.

עתה, בנוסף לצליל הדיגיטאלי המשובח, נשמעת היצירה יותר כמיסה של כנסיה, וקצת פחות דרום־אמריקנית. עם קצת פחות פלפל. הכל יותר רגוע, מתנהל על מי מנוחות, תפילה. זאת, וגם זימרתו של קארראס, נועדה, ככל הנראה, להעתיק את המיסה מן המקום שהיתה בו, במקור, בשטח שבין מוסיקה עממית למוסיקת כניסה. עכשיו שורה עליך רוחה של הכנסיה. חויה. מי שיש לו התקליט הישן, ואפילו הוא שחוק לאחר נגינה רבה, כדאי לו להשוות את שני הביצועים. שתי קונספציות שונות של אותה היצירה, ושתיהן יפות ומקסימות. לגוסח החדש גם איכות הקלטה משובחת ביותר.

קפלן ומאהלר

החודש אמורים להגיע לארץ הדיסקים של הסימפוניה השנייה של מאהלר (זאת שנקראת במגנות, בין השאר), בניצוחו של גילברט קפלן. לפני שנה בדיוק, כתבתי כאן שההקלטה הזאת עומדת לצאת לשוק. אבל, עיכובים מעיכובים שונים גרמו לכך שהוראה אור רק עכשיו.

גילברט קפלן (44), לתולדתו, הוא איש עסקים והשקעות יהודי מארצות־הברית, המשוגע על השנייה של מאהלר. רק עליה. הוא קנה, במיטב כספו, עשרות מכתבים של מאהלר וכתבי־יד אחרים, הנוגעים לסימפוניה. גם ביקש, במשך שנים, לנצח על השנייה, בבגינת תמורה גדולה. חלומו של כל מי שמבא קצמו עומד מול מקלט הראדיו ומנצח בעיפרון או במקל על המוסיקה הבוקעת ממנו. ומי מאתנו לא נתפס ב"קלקלה", בשלב זה או אחר של חייו כשהייתי קטן, תפסה אותי אימי בקלקלתי, ובפעם אחרת ראתה אותי עומד מול הראדיו עם שני מיכסים של סירים בידי, ועתה, בסימפוניה של צ'איקובסקי, בתזמורתיה, שהרסיסורה לא דרשה אותו, משום מה. על כל פנים, לא באותם מקומות שהן קשתי במיכסים. אבל, זה רק בדרך אגב.

ובכן, קפלן אדם עשיר מאוד ועקשן מאוד. לאחר שניצח על הסימפוניה משמיעה, בניו־יורק, ב־1982, עם תזמורת מבודרנה שניה, ששכר, הוא הקליט את הנבינה לעצמו, פנה לבריטניה, ושם הקליט את הסימפוניה עם התזמורת הסימפונית הלונדונית, 4 מקהלות מעולות, ועם הזמרות הסולניות בניקה ואלנמה (סופרן) ומורין פורסטר (אלט). חברת "פיקודיק" הקליטה את ההפקה בהקלטה דיגיטאלית משובחת. לצמד הדיסקים מצורפת שתי חברות, עבות למדי, ובהן מכתביו של מאהלר, מאמרים על הסימפוניה השנייה, ניתוח היצירה ועוד. מאחר שקפלן מסכמר את ההפקה, תימכר הבכורה הזאת, באנגליה, במחיר מוזל.

בשבוע שעבר, הגיעה לארץ אשת יחסי ציבור מלונדון, יהודיה חביבה ושמה ג'יין קירקיין. במרץ רב, ובאוירה נעימה, הסבירה לי מה טוב בהקלטה הזאת. מסתבר, שהיא גם הרצבית של מבצה אחר, לא פחות מפרסם מג'יאורג שולטי. אמרה לי, שעד כה ניצח קפלן על הסימפוניה – היצירה היחידה שהוא רוצה ויכול לנצח עליה – בתריסר קונצרטים. באמריקה לא כל כך קפצו על המנצח, אבל הוא כבר ניצח בטוקיו, בלונדון, בשטוקהולם, ועוד. ירצה מאוד לנצח בארץ, ביהודי המוסיקאי, ויעלה את ירושלים על ראש שמחתו.

ועתה, לדיסקים עצמם. כאן, ירושה בא לי לפרוש לרגע מן המהדורה התקשורתית ולסכם את רשמי מן המוסיקה. ובכן, כל הכנים ישנים, כל המוסיקה – כמו שנכתבה, ישנה. הכל אתנטי. התזמורת המקהלה יודעות לנגן ולשיר, הן עשו זאת פעמים לאין מעתות בעבר, בניצוחם של מבצעים מקצועיים. בכספו, רכש קפלן גם את השתתפותן של שתי זמרות מצוינות. אבל, זה הכל. די לך להוכר בהקלטות של ברנשטיין, שולטי, ואלטר, אבאדו, קלמפרר ואפילו זובין מהטה ומיד יצטייר לך ההבדל. נשמה רוח אין בהקלטה הזאת. ההכרות המבצעים פה, הן לעטות זאת, גבם של מצוה מי שאוסף גם קוריוזים, כמוני, יצרף את הדיסקים הללו אל התקליטים שעשו נסיך איטלקי עשיר, רופאי שיניים ופסיכיאטר, שניהם יהודים, מארצות־הברית. היזמות שלום הזו יותר קטנות, לא מאהלר. משום כך, קלאסיקל.

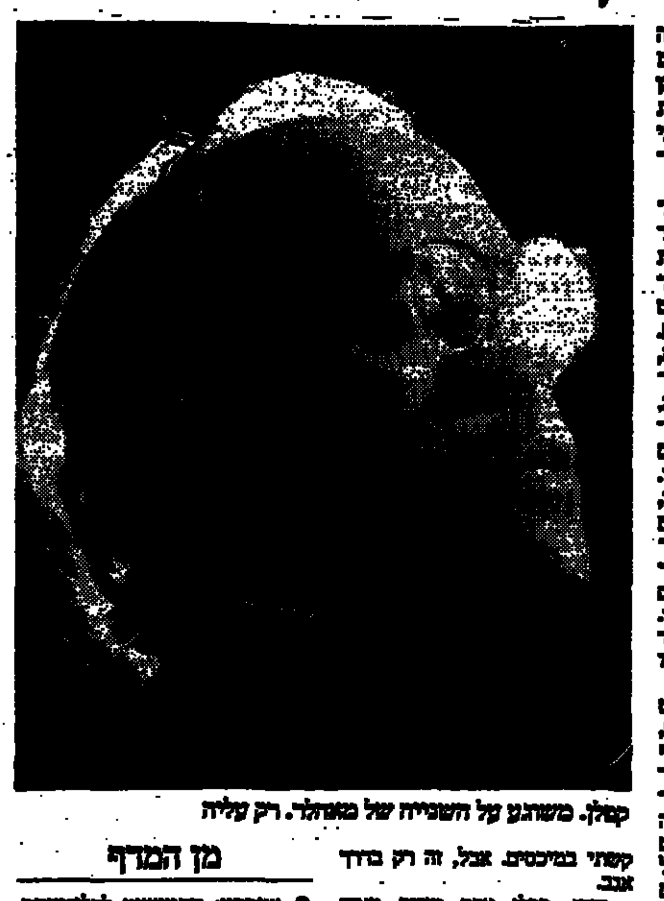

קפלן. משוגע על השנייה של מאהלר. רק עליה

מן המדף

● שוברט: התמונות לבלריטונים, אופוס 162. אחת המסכות של המוסיקה הקאמרית. כמה מגדולי המוסיקאים בדורנו ביקשו, או ציוו, שינגנו את היצירה כולה, או לפחות את האדאג'ו מתוכה, באוזניהם או בטכס השכבה, לאחר מותם. גם בארץ, נהגים לנגן את החמישיה לזיכרם של חברים־מוסיקאים שהלכו לעולמם. מוסיקה נשגבה, המביעה בעמקות את הלבי הרוח של האדם.

יש היום, בדיסקים, כמה ביצועים מצויינים, חדישים, בהקלטה דיגיטאלית חדישה. אבל, ביצוע אחד נותר תמיד, מאז הוקלט ב־1952, למיטב במינו. לקלאסה לעצמה. אני מתכוון לנגינתם של הכנרים אייזאק שטרן ואלכסנדר שנייזר, הויולן מילטון קייטימס, הצ'לנים פאבלו קזאלס ופול טורטולייה. זאת ההקלטה מפסטיבל פראד, העיירה הקטנה בדרום צרפת, שקזאלס התגורר בה לאחר שעזב, במחאה, את מולדתו.

עתה, אפשר להשיג בארץ את הדיסק, במחיר מוזל, שהפיקה חברת סי־בי־אס מן ההקלטה הישנה. המהדרים העבירו אותה למאסטר דיגיטאלי, שיפרו מאוד את איכות הצליל, ומי שנתנה שנים רבות מן התקליט שנשחק, כדאי לו לרכוש את הדיסק ולהנות מחדש. סי־בי־אס, מוזל, 44853, חויה.

● מאהלר: הסימפוניה החמישית. מיי בן־ג'ון באזבירולי מנצח על תזמורת "פילהרמוניה" החדשה, מלדבון. דיסק אי־אם־איי, 769186.

זאת ההקלטה שאפשר לומר עליה שהיא המצוינת מכולן, אולי המובחרת מכולן. יש ועוד תריסר ביצועים מעולים של הסימפוניה, אבל בארבירולי, בהקלטה משנת 1969, הוא – כמו הדיסק של החמישיה לשוברט – סיפור לעצמו. מודל־התקליטים של "אבגורף" מעניקים, תמיד את הציון הגבוה ביותר, "השושנה" המפורסמת, לביצוע של בארבירולי. עתה, בדיסק אחד, מוזל, ובאיכות צליל ששופרה הרבה. הרבה מיום, ללא רחשים־זיוות, בלי היסטריה.

● רוסיני: תמונות למיתרים מס' 1, 3 עד 6 "אי מוזיצ'י", ההקלטה משנת 1972. יצירות הנעורים המקסימות, שעלילים שובים בתם כמו בתופי משי, בנגינה המרהיבה, הקלילה, של הנגנים האיטלקים. ביצוע משובח. אני ממתין לדיסק של ביצוע־הנושא, של מאריבר, ב"צקה".

אוניברסיטת חיפה

בית הספר לעבודה סוציאלית
היחידה ללימודי המשך
בשיתוף עם משרד החינוך והתרבות
האגף לחינוך מבוגרים

מודיעים על פתיחת

קורס חדש להנחיית קבוצות הורים

תכנית בת חמישה סמסטרים
תשמ"ט-תשנ"א 1991-1988

התכנית מיועדת להכשיר אנשי מקצוע בעלי תואר אקדמי בעבודה סוציאלית, חינוך, פסיכולוגיה, קרימנולוגיה, ועוד.

פרטים והרשמה לפי פניה בכתב: היחידה ללימודי המשך, בית הספר לעבודה סוציאלית, אוניברסיטת חיפה, חיפה 31999. בטלפון: 04-240801, בימים א-ה 13:00-08:00, אשכול חדר 615, מגדל אשכול.

ועדת הבחירות המרכזית לכנסת ה־12

הודעה

מטעם ועדת הבחירות המרכזית

מובא בזה לידיעת הציבור כי בסעיף 124 לחוק הבחירות לכנסת (נוסח משולב), נקבע עונש מאסר של שנתיים וקנס כספי על המשתמש, לצורך זיהוי בפני ועדת קלפי, בתעודת זהות או בפנקס זיהוי שאינם שלו, או שנעשה בהם רישום, או שינוי כלשהו שלא כדין בכוונה להטעות את ועדת הקלפי וכן על המצביע יותר מפעם אחת, בין באותה קלפי ובין בקלפיות שונות.

עיריית פתח־תקוה

הועדה המקומית לתכנון ולבניה פ"ת

הודעה

על פי סעיף 149 (1) לחוק התכנון והבניה תשכ"ה – 1965

ניתנת בזה הודעה, כי הוגשה לועדה המקומית לתכנון ולבניה פ"ת בקשה לשימוש חורג בגוש 6715 חלקה 143 ברח' 791 מס' 3 לפי תכנית המתאר החלה... [illegible]

ד. תנמרי

יו"ר הועדה המקומית לתכנון ולבניה פ"ת

תיאטרון ישראל

הערב יום ג' 1.11

התיאטרון הבימה:
הנפש הטובה מסצ'ואן: 20.30
דודתו של צ'ארלי: 20.30
התיאטרון הקאמרי:
גרגנות: 20.30
רקוש נמוש - צוותא: 20.30

טיפול שיניים

אחר

★ במרפאה משוכללת בקלן, גרמניה ★
★ אווירה נינוחה ★ חומרים מעולים★
★ טיפול שיניים בחצי מחיר.★

כתרים, גשרים, מבנים,
ניתוחי חניכיים וכו'
תקופת טיפול קצרה מרוכזת

לדוגמא: 204 $ כתר חרסינה הכולל, במידת הצורך, טיפול שורש.

כרטיס טיסה על חשבון החברה בטיפול מעל 2000 $ ניתן לקבל סיוע בהסדרים לבתי מלון במחירים נוחים.

לקבלת פרטים נא לפנות: בת"א ובחיפה
בשעות 13.00 – 10.00, 20.00 – 17.00
ת"א: 03-234706 חיפה: 04-252133
ברחובות: 08-450221, 453796, 458850
ערד: בשעות הערב 057-950834

מדריך הארץ

תורנויות

תורנות רופאים

הצמת רופאים במקיים רופנים מ"ס בקרוב עד לפתוח ב"ח בבוקר במוקד מ"א טל' 101.
מגן דוד אדום:
ירושלים 523133
תל־אביב 5460111
חיפה 512233
בת־ים 5793333
הרצליה 052-541333
נהריה 823333
רחובות 08-451333
בת־ים 5511111
חולון 803133
לוד־רמלה 08-221022
באר שבע 057-74767
הקריות 04-765333
מוקד מרפא רופאי בקופ"ח המלולית:
בימים א'־ה' – 20.00–8.00
בימי ו' – 15.00–8.00
טלפונים: 03-433380
שירות רופאי בבית – שירותי רפואה ביתי
24 שעות ביממה, כולל רופאות שיניים: ירושלים, מוקד יום 660585, 669551
מוקד לילה, שבת וחג 226191 (מנוי מס' 1788) ולהמשך הרצה לרופא תורן ותל־אביב, מוקד יום 218820, 218896
מוקד לילה 631011 מנוי 3752 ולהמשך הרצה לרופא תורן מגוון ב"ד
שירות רופאי לקטנים בתל־אביב
שירות ביקורי בית של רופאים מומחים לילדים והנוקשים בשעות 24–19: טל' 03-7549111 "שקד" קוד מנוי 222
שירות רופאי לקטנים בחיפה
בימי חול בשעות 24–19, בימי שישי 14–24, בשבת 24–08 טל' 04-380341 קוד מנוי 1665
מרפאות שיניים לעזרה ראשונה
תל־אביב
דיזנגוף סנטר שער 3 (ליד המשביר) טלפון: 294869, 03-285822
המרפאה פתוחה כל יום כולל שבתות וחגים 24 שעות ביממה. בר כוכבא 49 טל' 03-284649 פתוחה בימים א'־ה' בין 21.00 עד 23.00 יום ו' ושבת וחג מ־18.00

עד 24.00
שבתות וחגים מ־15.00 עד 21.00
ירושלים ב־ית הדסה ע"ב 22–16
קשב לבית –
שירות מיטים לרפואה, שיקום וסיעוד בבית.
מרכז רפואי הרצליה פיתוח 052-548575
7549111 איתורית 1588
ער"ן – עזרה ראשונה נפשית:
(24 שעות)
ירושלים 227171
תל־אביב 5461111
ילדים ונוער 03-261113
חיפה 672222/3
נתניה 053-335516
באר־שבע 057-418111
כרמיאל (גליל מערבי) 04-988410
כפר־סבא 052-913999
מוקד רפואי בפתח־תקוה 03-9228868
מרכז סיוע לנפגעות אונס
(24 שעות)
תל־אביב טל' 234819
ירושלים טל' 02-245554
חיפה טל' 04-382611
מרכז סיוע לנפגעי לחץ
מבוגים "מקבלים"
א' וה' 15.00–11.00
ב' וד' 18.00–16.00
טל: 220831
רח' גאולה 15 תל־אביב
יד בזר – אוזן קשבת לילי ולהורים תל־אביב – "ליל" 24 226027 ש' ביממה
להורים, בימים ב', ה' מ־20.00–17.00, 222752
ירושלים – 243358
חיפה ונהריה – 229488 מ־20.00–11.00
ועדל המעורבי – 04-922222
קו אלו"י – העמותה להבנת הילד
הזעקה במצבי אלימות כלפי ילדים 261070 א'־ה' 20.00–16.00
ארם לשירות אדם – הבורות הסיעודית לשירות הציבור בנוש דן 24 שעות ביממה 03-5461727/8
שלל – שירותי ליווי סיעוד בביתך לחולי לב (בגיס) 330848
היבר – 24 שעות קו אדום לנשים מוכות טל: 03-5461153, 08-850506
תומך לטלהונה במרים – המבוגרה וטירוג

למחלים, מידע מוקלט 24 שעות במלאת 290101, 285121 קו פתוח בכל יום ב' 23.00–19.30 ת"ד 33602 ת"א
דרגון תל־אביב – 611001, 246863, 8239952
דרגון ירושלים 226335
דרגון חיפה 645334
ומשרה לבריאות האוזן בישראל שד' רוטשילד 108 ת"א 5619463

תורנות בתי־חולים

תל אביב רוקח – (ילדים)
איכילוב – (פנימית, כירורגיה)
ירושלים – בקור חולים (פנימית, נשים, א.א.ג)
שערי צדק – (אורתופדיה, כירורגיה, ילדים, עיניים)
הדסה ה"צ – (עיניים)

תורנות בתי־מרקחת

תל־אביב – ריינגוף דיזנגוף 132 223390
בריאות המלך ג'ורג' 28 283731
ירושלים – ק. משה ק. משה 1 526130
חיפה – כפר הגבורים 97 524113
חולון – אחוזת הסיריך 52 889153
בת־ים – פארן הביבה דייך 20 583360
נתניה – פורת ת"א 76 340967
פתח תקוה – סופר־פארם שפירא 43 909030
הקריות – קופ"ח וריבס ממוכת מוציקין 715136
חדרה – קופ"ח בללית, רוטשילד 335884
רמת גן ובני ברק – מבני־מבית ציון 43 782821

דלת פתוחה

מרכז מידע וייעוץ לצעירים ע"י צוות מקצועי – ייעוץ ומידע בנושא הכרות, משפחה, מיניות – אמצעי מניעה.
ימים ב' ג' ד' – 19.00–16.00
רמב"ם 9 5101511/2
חיפה: ימים א' ו־ד' 19.00–16.00 רח' הפועלים 14 טל' 381520

מרכזי מידע – אגד

03-394394, 03-432777, 04-549121

מוגש כשירות לציבור על ידי
הסנה
חברה ישראלית לביטוח בע"מ

טלוויזיה

חינוכית

יום שידורים רצוף של הטלוויזיה החינוכית, מ־09.00–17.30 בשלוב דפי מידע טלטקסט בנושא הבחירות
09.00 עד כאן לבחור
09.05 שעת כושר
09.15 ערגר בומר
09.45 לפני שנים רבות...
11.15 עד כאן לבחור
11.20 האקרוחונים. סרט
12.55 עד כאן לבחור
13.00 הליל הקצב
14.00 עד כאן לבחור
14.05 שעת כושר
14.15 הליוזר
15.05 עד כאן לבחור
15.10 תחנה מלכותית. סרט
16.45 עד כאן לבחור

17.00 ערב חדש

כללית

17.30 צבר להרשות
18.00 רנגרס. דרמה
18.30 (ס) קיצור החדשות
18.32 (ס) נתיב חדש לבחור
19.00 בחירות 88. מהדורת חדשות מורחבת
20.00 הודעת יו"ר ועדת הבחירות על חופש הבחירות
20.03 בחירות מבט
20.05 הקשר המוסיקאלי
21.00 מבט לחדשות
21.30 תשדירי שירות
21.35 בן, אדוני ראש הממשלה
22.00 בחירות 88. תוצאות הבחירות עלי מדגם שערים דר' מינה צמח ודר' יוחנן פרס
ש. ביתר
00.30 מהדורת חדשות בערבית
02.20 בן, אדוני ראש הממשלה
03.30 לקט מתכניות "ניקוי ראש"
04.40 פרנודיות. סרט טלוויזיה

ערוץ 2

18.30 מה בשורר הערב
18.35 חגות הקסמים
18.57 "רגע לפני"... על בעיות
בחירה אבל ילדים
19.00 סרטים נמוך. סרט
19.30 טיול בשער המכשירי
20.00 "60" "70" "80" להיט זהב
21.00 מאמר שרף בתמונה
21.20 שידים עבריים
21.35 הנונה מהירות. דרמה
22.00 לילה בוהר איגוד
22.53 אידועים שבים בעולם
23.05 שמשון ודלילה. דרמה
23.35 אהב אותך עד יום שלי

ירדן ערוץ 6

17.30 סרט (מרטון)
19.00 חדשות בערבית

06.00 מהדורת חדשות בעברית
06.30 כן, אדוני ראש הממשלה
07.00 מבט לחדשות. סיקום יום הבחירות

לבנון ערוץ 12

19.15 לקט שירים
19.30 חדשות בעברית
20.00 חדשות בעברית
20.30 מי הבוס. (סדרה קומית)
21.10 הגמור (סדרה)
22.00 חדשות באנגלית
22.20 האנטר
12.30 חיים אחרים. (סדרה)
13.00 מועדון 700
13.30 התעמלות
14.00 האגור הלוליגי. (סדרה)
14.30 הבית הפוסט. (מצויר)
15.00 שובבי השלעים
15.30 הם נמצאו שנית
17.00 גבורה בהלל. (מצויר)
18.00 חדשות בערבית
18.30 חדשות באנגלית
19.00 צוות לעבירה. (משטרה)
20.00 מקגייוור. (מתח ופעולה)
21.00 בראשת היזר השוער. (סדרה דראמטית)
22.00 מועדון 700
22.30 חיים אחרים. (סדרה)

רדיו

קול המוסיקה

06.01 שעון מוסיקאלי
07.07 בבאנה ביפאנה
09.00 בין הצרים
10.00 קונצרט בוקר
12.57 פינת השיר
13.00 קולמוסיקל
14.06 אנסמבלים בעולם
15.00 אנתולוגיה בגליל
16.00 קונצרט קאמרי
17.30 הגו לאוזן לדבר
18.30 קונצרט קולי
20.05 בבידי הדרך
20.27 פינת השיר
20.30 קונצרט התזמורת הסימפונית
23.00 בפקודה

רשת א'

16.05 מועדון שעון הזהב
17.05 קבלות המקובל
18.06 מבוחת זהב
19.00 שירותים לעולם
22.00 שירותים באנגלית

רשת ב'

06.06 גל פתוח
07.00 הבוקר הזה
08.05 גל פתוח. המשך
19.00 היום הזה
19.35 גל פתוח. המשך
22.05 ישיבה הבחירות, 06.00 דיווחים על תוצאות הבחירות

רשת ג'

18.06 הקם בגבורת

19.05 מקום בגבורת. המשך
21.50 אדום עתיק
23.05 הלילה הזא שירים

צה"ל 1

19.05 טבוחה אישית
20.05 בחורי הגדר

צה"ל 2

19.05 יומים במסיקה
20.05 צג 8. תכנית מוסיקלית לשירים
21.00 מאזינים השירים
21.00 מבט לחדשות
21.30 מדורים קולות

שידור קבוע

רשת א'

06.16 הסאר עיניני. שידים בממגדר הסדר
06.35 סיכום המשמה והעונה
06.50 ערוף היום
07.30 ישר בעיניכר. שירים ישראלים
08.05 הנה היה
09.05 סלורים. שמחת מידע
10.05 ממה בוקר
11.05 יוניקיניות. שירים עבריים
12.05 מבורק יתונציבי
14.06 בראש צעד. מבוססים לילדים
15.30 הפרגורים המוסיקה

רשת ב'

06.06 השכם במקילטון בחירת יום ו'

רשת ג'

06.05 בוקר לאושר. הרקים ונבנים
07.05 שיר בבוקר בבוקר. שירים עבריים
08.05 "מה בכר תסתכ"
10.05 הברים בבון עם שמיה אומר
11.05 מלאכי השמש "על הר"
12.05 "אהבה יקומונה" עם יוסי סיאס
13.05 רק ביומי חול עם סמתמ פרי
14.06 "לי ולך" שיר ובובה עם דרישל

07.00 הבוקר הזה קונן ביום ד'
08.05 לשכתו שמן ביום ו' ביקור
10.05 בית כל צבעי הרשת
12.05 אליקורה "בינה"
13.05 תנו זהה
14.06 ברצונות. חרש הזמנים
15.05 שידים לשערים
16.05 המגמה הארץ
17.05 רבקי קטון
17.55 קרואים ספר. קוראים מכליפים

גלי צה"ל

06.05 אהובתטה משודרת
06.30 מבקים עין. חדשות
07.07 שבע שבע
08.00 בקרשה ישראל. אספר
אלינורה דו מוציב קולות עד (10.00)
09.05 אזלובוקר. עם אלי ישראל
10.05 "שקוף", שירים עבריים
11.05 בחר עמרי מתעורר
11.05 בבן לעכשיו. עם דפי רשפי
13.05 "דוד ורו מי"
14.05 "עושיה יד ענר"
15.05 "שירים לתה" עם ארי טל
"אל תתן לב" פתה ימים עשינה
16.05 מולות לב
16.05 ארבע אחר הצהרים
16.45 שירים עבריים. בנשון מילולי פינגר של אבשלום קור
15.05 תונים שופרים 16.05 מצב יום יואל הגר

קולנוע

תל־אביב

אורלי – הקלות הבלתי נסבלת של הקיום 5.45, 9.15
אלנבי – המעקלים 7.15, 9.30
אסתר – ביקי 5.00, 7.30, 9.50
בית לסין – לול 11.15
בן יהודה – פרנטיק 5.00, 7.15, 9.30
גורדון – הנביכה של באבט 5.00, 7.30, 9.45
גת – בוקר טוב וייטנאם 5.00, 7.30, 9.45
דקל – ביג 7.10, 9.35
דיזנגוף 1 – קפה בגדד 11.00, 13.00, 15.00
5.00, 7.30, 9.50
דיזנגוף 2 – נקין בלוז 11.00, 13.00, 15.00
5.00, 7.30, 9.50
דיזנגוף 3 – כפר קטן שלי 11.00, 13.00
3.00, 5.00, 7.30, 9.50
הקולנוע – בית אנשי אמריקה – המרסיונים
מילאנו 4.15, 7.00, 9.30, שבלול 9.30
דרייב־אין – מגלה את אמריקה 7.30, 9.30
סקס 12.00
הוד – אקשן ג'קסון 5.00, 7.15, 9.30
מוקום – משדרים חדשות 10.00
חן 1 – בת לחזות 2.50, 5.00, 7.20, 9.50
חן 2 – פרנטיק 5.00, 7.30, 9.50
חן 3 – ללא מעצורים 5.00, 7.30, 9.50
חן 4 – בעל בהשאלה 11"ב 5, 7.50, 9.50
חן 5 – לכבור בסבה 11"ב 5, 7.30, 9.50
לימור – צבעים 5.00, 7.15, 9.30
לב 1 – החיים הם נהר ארוך ורוגע 10-8-5-2
לב 2 – יום שני הסוער 10-8-5-2
לב 3 – בגלל המלחמה ההיא 10-8-5-2
לב 4 – הבחירה הקטנה 10-8-5-2
מוזיאון ת"א – קיץ אצל סבא 4.30, 7.15
9.30
מקסים – המולה בלי בושה 5.00, 7.30, 9.30
סינמטק ישראלי – מאלדום או הלמטמדרג 7.30
סינמה 1 – מאפיה צבורה 5.00, 7.15, 9.40
סינמה 2 – מגלה את אמריקה 4.45, 7.40
9.30
סינמה 3 – עם המשחק 5.00, 7.15, 9.30
פאר – צל הפוחד 5.00, 7.30, 9.30
פרקם – משדרים חדשות 10.00
פריז – לידיה ארב 12–2–4, 7.15, 9.30, הקטע המשך 11.30 בלילה
צמן המהרום – מאקר האיש והחלום 4.30–7.00, 9.30
שחף – מרדף חצות 4.30, 7.00, 9.30
תמוז – עיניים שחורות 7.15, 9.40
תכלת – הסמוטרית 5.00, 7.30, 9.45
תל־אביב – סהר בחובות 5.00, 7.15, 9.30
דוד – החיים הם נהר ארוך ורוגע 7.15, 9.30

פתח תקוה

היכל 1 – מרדף חצות 4.30, 7.00, 9.30
היכל 2 – סהר בחובות 5.00, 7.15, 9.40
היכל 3 – וחוך מבוקש 5.00, 7.15, 9.40

ירושלים

אורגון – בת לחזות 4.30, 6.45, 9.00
אורגיל – בוקר טוב וייטנאם 4.30–7, 9.15
אורגיה 1 – הנביכה של באבט 5.00, 7.15
9.30
אורגיה 2 – בנעיין המתגבר 5.00, 7.15
9.30
אורנע – ביקי 4.30, 7.00, 9.00
בית אגרון – מוגרי סיימון – משחק שמה לבמר 5.30, כידי 7.00, מי ליכרון 9.15
בציר – מרדף חצות 4.35, 6.45, 9.00
סמטל – סולטנייטס 7.00, 9.00
סינמטק 1 – לילה מאור מאוד 19.00, סרט
21.30
סינמטק 2 – הדרך לדיו 19.30, אישה קטשרה 21.30
עדן – אקשן ג'קסון 4.30, 7.00, 9.00
סמדר – אהבנו כל כך 7.00, 9.15
רון – ביג 4.30, 7.00, 9.00
ת. ירושלים – קפה בגדד 7.00, 9.30 מאקר האיש והחלום 7.00, 9.30

באר שבע

חן – פרנטיק 7.15, 9.30
היכל התרבות – חופשה בכפר 7.15, 9.30

הרצליה

דוד – מגלה את אמריקה 5.00, 7.15, 9.30
חן אבוריה – בישאים פקורים 7.00, 9.30
חשמל – מפריצה צבורה 7.15, 9.30
היוכל – אהבנו כל כך 7.00, 9.30
תפארת – ביקי 7.15, 9.15

רמת גן גבעתיים

אואזיס – בת לחזות 5.00, 7.15, 9.45
אורדע – מרדף חצות 7.00, 9.30
דוד – סהר בחובות 5.00, 7.15, 9.30
לילי – הנביכה של באבט 9.30
שבעים – מבגן 7.00, 9.30
רב־חן 1 – בוקר טוב וייטנאם 5.00, 7.20
9.50
רב־חן 2 – פרנטיק 5.00, 7.20, 9.50
רב־חן 3 – בעל בהשאלה 5.00, 7.30, 9.50
רב־חן 4 – הנכירה הקטנה 5.00, 7.30, 9.50

כפר סבא

חן – פרנטיק 7.00, 9.15
סבל – מגלה את אמריקה 7.00, 9.15

חדרה

חדרה – תחבך מבוקש 5.00, 7.00, 9.15
חוף – מגלה בלי בושה 4.30, 7.00, 9.15

בית שאן

ארלס מטיזם – מגלה בלי בושה 7.15, 9.15

ראשל"צ

רון 1 – מרדף חצות 4.30, 7.00, 9.30
רון 2 – ביג 5.00, 7.15, 9.30
רון 3 – עם המשחק 5.00, 7.15, 9.30

עפולה

היכל התרבות – הקלות הבלתי נסבלת של הקיום 6.00, 9.15
מוסתרון – מגלה את אמריקה 9.00

קרית אונו

גומה – הקיץ של אביה 7.15, 9.30
מרכז קולנוע – חיזור גורלי 8.00

חיפה

אורה – אקשן ג'קסון 4.30, 7.00, 9.15
אורלי – כפר קטן שלי 7.00, 9.15
רב אור 1 – פרנטיק 4.15, 6.45, 9.15
רב אור 2 – יום המשחק 4.15, 6.45, 9.15
רב אור 3 – העולם על פי גארפ 4.15, 6.45
9.15
רבבות 1 – בוקר טוב וייטנאם 4.15, 6.45
9.15
רב בת 2 – ביג 4.30, 7.00, 9.15
חן – ביקי 4.30, 7.00, 9.15
סינמטק – רותינה 7.00, כוכבת המוזמנה 9.30
פאר – בת לחזות 4.15, 6.45, 9.15
רון – מרדף חצות 4.30, 7.00, 9.15
שביט – הנביכה של באבט 7.00, 9.00
קרן אור – המחודש – בנעיין המתגבר 4.30
7.00, 9.15
סינמה – קפה מהירה – מגלה את אמריקה 5.15, לידיה ארב 7.15, 9.30
עטמון 1 – מרדף בחובות 4.30, 7.00, 9.15
עטמון 2 – קפה בגדד 4.30, 7.00, 9.15
עטמון 3 – מאקר האיש והחלום 4.30, 7.00
9.15

קריות (חיפה)

אורות – מרדף חצות 6.45, 9.15
בית העם – אקשן ג'קסון 7.00, 9.15
היהל – הכור של החברה שלי 9.15
דיגון – פרנטיק 7.00, 9.15
מגדן – עיניים שחורות 6.45, 9.15
משר – ביג 7.00, 9.15
מירון – מגלה את אמריקה 7.15, 9.15
בית העם – אהבנו כל כך 7.15, 9.15
דוד – פרנטיק 7.15, 9.15
חן – וחוכם המשלם 4.30, מגלה את אמריקה 7.15, 9.15

אשקלון

אסתר – יום המשחק 7.30, 9.30

נהריה

רון – חופשה בכפר 7–9

חולון

מגדל – בת לחזות 7.15, 9.40
רינה – פרנטיק 7.15, 9.30
סבוי – מרדף חצות 4.30, 7.00, 9.30
ארמון – מיצור של זכר 5.00, צבעים 7.15
9.30

רחובות

בית העם – אהבנו כל כך 7.15, 9.15
הדר – בת לחזות 7.00, 9.15
חן – מדי קודרים 4.30, פרנטיק 7.15, 9.15

צפת

בית אלון – מגלה את אמריקה 7.00, 9.15

בת־ים

אורנים – הקיץ של אביה 4.30, 7.15, 9.30
עצמאות – סהר בחובות 7.15, 9.30

עכו

אורנימדים – מגלה את אמריקה 7.00, 9.00

רמת השרון

כוכב – בין חברי הטוב ביותר 4.30, קרקור דייל ובריד 7.15

טבריה

יד שמעיה – ביג 7.00, 9.15